南京新報

第六〇〇號
每日本報兩張售洋四分
內政部登記證警字第六號
中華郵政登記認爲第二類新聞紙類
社址 復興路一三五號
電話 二一七八四 二一八六九

定報價目 每月 半年 全年 外埠另加郵費
廣告刊例 每行二十字高 每日二角 每期一百十八行 每日廿三元六角 以新五號字計 算八行起碼

國民政府順民意定政綱 立憲法施憲政實現民主

革故鼎新確立和平基礎

（中聯社）國民政府還都南京之最高目標、爲統一全國使向於實現和平、實施憲政之大道勇猛前進、是故三十日所公佈之政綱、內中有「設立民意機關、網羅各界人才、集中全國公意、以養成民主政治」、召集國民大會、制定憲法實施憲政」明文規定、此次中央政治會議、亦經決定國府還都後、即設立憲政實施委員會、足證中央當局、對於實施憲政、已早具決心、將中國創立成一眞正民主立憲之國家、回憶中國施行憲法、已屢見不鮮、但均被野心政治家所刼持及假借、如袁世凱毀法以稱帝、曹錕制憲而賄選、二十年之國民會議、二十一年之國難會議、及現在渝方之國民參政會、試問此種在箝制壓迫下之民意機關、有何發展、有何成就、結果仍爲獨裁者之御用機關、中日事變以來、人民深切感到父兄暴骨於野、妻子分散流離、家產田舍、蕩然無存者、此皆受忽視民意、獨裁政治所賜、在此痛定思痛之餘、一方面渴求和平之實現、一方面要求成立以民主爲基礎之堅強政府、現國民政府順從民意、改組還都、強化機構、且決定最短期內實施憲政、民衆見渝府宣傳已久之憲政、現將在此尊重民意之國民政府推動之下而見諸實施、其衷心之愉快、可以全國一致擁護國府熱烈情緒中覘其一斑、蓋曾經滄海之人民、已不似過去「省刑罰、薄賦斂」之對國家抱漠然態度云、

新政府經濟政策

（中聯社上海三十一日電）新中央政府之財政經濟政策、已明示於新政府十大政綱中、其基調乃爲以建設東亞新秩序爲原則之東亞經濟圈體制、僉認新政府所採取之各種方策如下、（一）中日經濟提攜、根據互惠平等有無相通之原則、以日方資本技術與華方資源之合作、企圖利用開發、因此雙方官民間考慮設置經濟提攜協議機關、（二）由東亞集團之見地、調整向來之對外貿易政策、且爲中國主權行政之獨立完整、擬修正旣存之不平等條約、根據互惠平等主義、確立貿易政策（三）對以中日共存共榮爲樞軸之新政府經濟工作、予以有效援助之第三國、歡迎其資本技術來華開放門戶、（四）海關事務、立即置於新政府之管轄下、但不採接收之形式、由既成政權繼續之機構職員等之形式、又對海關之變化、徐圖改善、暫時維持現狀、有改正之必要者、愼重處理後、最近之將來加以改正、（五）儘速設立新中央銀行、爲最近發行新通貨統一幣制起見、設置中央銀行籌備委員會、對通貨之現狀、以回復戰後經濟爲第一義、避免對民情予以急激甚大之影響、暫定的維持現狀、由漸進主義修正通貨工作、（六）以復興疲弊之農村爲急務、從速整備稅制、以減輕農民負担、確立農村金融、調整農村工業合作等、採取積極復興農村政策、

日方駐華長官 慶賀國府還都

汪主席昨大宴外賓

（本報訊）昨（三十一日）上午十時、日方駐華長官爲慶祝國民政府還都、詣國民政府向汪主席致賀、由汪主席接見日陸軍西尾總司令官、海軍及川司令長官、外務省堀南京總領事及興亞院津田華中連絡部長官等五十餘人、與我方各院部長官共申慶祝、（照片係拜訪汪精衛氏時之日方各長官）（本報訊）汪主席昨（三十一日）晚六時、在國際聯歡社宴請外賓、日方到者有陸軍西尾總司令官、海軍及川艦隊司令長官、外務省堀南京總領事、及興亞院津田華中連絡部長官等數十人、由各院部會長官作陪、共申慶祝云、

美國國務卿聲明 不承認中央政府

日情報部長談美前後矛盾

（中聯社華盛頓三十日電）美國國務卿赫爾、本日接見記者團時聲稱、美國政府依然承認重慶政府、對新中央政府、取不承認態度、唯此項聲明、原不過滿洲事變以來史汀生之不承認主義之蹈襲、美國內部則頗有人主張適應現實、採取新方針者、（中聯社東京三十一日電）關於美國務卿赫爾聲明不承認中國新中央政府、日外務省須磨情報部長、頃發表談話云、尙未接到公電、不能有所陳述、視之爲美國已往一貫的、缺乏事態認識之一例可也、唯此次赫爾長官之聲明、與諸前年美政府通牒中所謂不容承認現實事態之言明、似前後矛盾也、

國民政府財政方針

充實國計培植民生

財政部長周佛海列舉八端

（中聯社）國府財政部長周佛海氏三十一日談財政設施方針、據稱國府還都、百端待理、本部忝負責任之重、深維之艱、謹當遵照政府施政方針、對於財政之實施、務求審愼、必以充實國計爲急務、培植民生爲要圖、綜其綱要、厥有八端、（一）穩定金融 物價暴騰、幣值跌落、民受其病、政府爲顧全人民權益、不得不審慎從事、凡現在流通市面之各種通貨、均予照常行使、務使人民、不至重受損失、然後速圖改革、以期統一、必當通貨於健全、而奠金融於穩定、（二）維持債信 民國建國以來、發行內外債爲數至鉅、所有國民政府還都以前之外債自應承認、視其關係、察其性質、分別妥定償還標準、至內債一項、關係國計民生、在全面和平之後、政府尤當先儘籌措、繼續償付、以昭國信、而安民心、（三）整理國稅 關鹽兩稅爲國家收入大宗、戰事發生、國務廢弛、本部當設法整頓、以裕財源、鹽法紊亂、民艱淡食、首在振興運銷、整理場產、以濟民生、統稅爲國稅收入之一、亟當切實整頓、嚴杜流弊、務使稅款涓滴歸公、以裕國庫、（四）蠲除苛細 軍興以來、各省地方不免有苛細捐稅、困商病民、本部自當查察實情、呈請政府分別減廢、以輕負担、而蘇民困、即田賦一項、凡受災較重之地、一經省政府呈報、亦當酌予蠲免、（五）疏導資金 戰事發生後、上海一隅、因內地各銀行之撤退、及避難者之麕集、游資充斥、人心趨向投機、正當事業、反至無人過問、資本逃亡、不但造成社會恐怖、且爲全國生產界之重大打擊、當設法予以疏導、使有產者得正當之投資、無產者獲生活之安定、（六）調整貿易 吾國實業不振、資源外溢、對外貿易、常居入超、本部當與關係各部、商訂辦法、調節供求、平衡外匯、使資金外流、得以減少、國民經濟、得漸充裕、（七）調節民生 戰禍蔓延、災省十餘、交通阻滯、商旅戒途、各地物價、已失平衡、本部當與關係各部、籌議調劑、務使貨物得以流通、商賈不能居奇、以期戰後災黎、稍慶更生、（八）補助生產 生產事業、本有多端、而原料則多取給於農、自經兵燹、農民困苦愈甚、本部亦當與關係各部籌商救濟辦法、指撥農民貸款、改進農村設備、務使地盡其利、民樂其業、凡此八端、僅舉犖犖大者、當茲創鉅痛深之時、又値救國拯民之會、本部惟有排除萬難、以求其實行、其他如有興革、此本部之決心、可掬誠宣告於國人者也、

新政府外交政策

（中聯社上海三十日電）新中央政府爲應付東亞之非常事態、實施如何之對外政策、列國頗爲注目、三十日還都典禮之際、新政府所發表之外交方針、係以中國之主權獨立完整、及與各國友好以及實現和平爲基調、乃極穩當之外交政策、對一部憂慮新政府誕生、再現往年之革命外交者、予以安心、但新政府於其政綱之開始、明示與日本共同分担建設東亞新秩序責任之決意、並闡明對第三國際之援蔣和平、斷然加以防止之反共方針、此即闡示新政府之根本性格、故對堅持維持東亞舊秩序之英美法諸國、與歐洲戰局之推移相關連、將予以微妙之刺激、而新政府已如還都宣言明示、今後在中國作爲唯一合法之中央政府存在、故對繼續從來援蔣政策妨害中國眞正和平統一之諸國、促其改正認識、正式要求放棄援蔣政策、乃新政府當然之權利、此等第三國與新政府之今後國際連繫、視此等諸國、出以於新政府之眞摯要求、如何種態度而定、一方面新政府表明、爲圖恢復戰後經濟、及發展產業起見、不僅對日本、且對第三國資本技術、開放門戶、歡迎其合作、如不違反新政府基本的要求、可予實施、新政府之對外政策、在溫和風貌中、向建設東亞新秩序邁進之熱烈精神、實堪讚許、防共各國對新政府之外交方針、將予以支援、頗爲明顯、英美法諸國對於新時期的此種新事態、是否認識、殊堪注目、

政院今日首次會議

（中聯社京訊）國民政府各院部會長官均已就職、開始辦公、茲悉行政院擬定於四月一日、舉行第一次會議、討論一切要案云

怎樣做近代國家的國民

立法院長陳公博廣播演詞

諸位親愛的同胞們、今天國民政府已還都南京了、國民政府還都的宣言、諸位一定已看過了、剛纔汪主席的廣播、諸位也一定聽見了、我們可以說今天是和平之始、今天也是建國之始、

諸位同胞看見國民政府還都、看見靑天白日滿地紅的國旗飄揚全國、實現了和平、期望着建國、一定很高興的、很愉快的、可是我們負責任的當局、心裏實在懷着無限的悲感、無盡的自省和自責、

三民主義爲中華民國建國的最高原則、全國一致公認的、可是我們要建國、還得要靠全國的人們共同奮鬥、同濟艱難、我們要建國、必先要懂得怎樣立國、要立國、必先要懂得怎樣立人、這個立人是包含立人和立己、簡單言之、就是怎樣做人、怎樣做近代的國民、

中國有史以來、曾經亡國兩次、大的變亂數十次、小的變亂無慮數百次、我國夷考亡國和變亂的時期、都緣於政治腐化、社會墮落、這個原因也很簡單、若果政治清明、社會整飭、不只國內的人心不會思亂、國外也不會起欺侮的思想、亡國和變亂之源都沒有、那裏有戰爭、那裏有變亂、四書裏說、『夫人必自侮、然後人侮之、國家必自毀、然後人毀之、國必自伐、然後人伐之』、這眞是千古不磨的道理、現在是中日宣告和平了、這次和平、不是單方的、是雙方的、大家都瞭然於中日兩國的前途、東亞的大局、世界的趨勢、知道東亞和平的責任、決不是一方所能單獨担負的、必得雙方共同努力的、因此兩國之士提倡於前、兩國人民景從於後、才有今日和平的實現、所以我們同胞們要認識、中日旣是兄弟、我們更要認識中日是患難的朋友、是患難的兄弟、是朋友和兄弟、我們應該站起來、中國人民和日本人民是平等的、中國國家和日本國家一樣獨立自由的、

我們怎樣站起來呢、就是剛才兄弟所說要立人、個人自己不能立、國家也不能立、國家不立、國是無從建起的、兄弟以爲要自己站起來、最少有三件事要注意、

第一負責任

我不要求各位談空虛的道德、更不要求諸位談封建的道德、我所要求於各位的是大家負責任、人是有負責任的、對國家有責任、對社會有責任、在政府若不負責任、就是不負責任、人民若不盡國家義務、就是不負責任、中國爲什麼變成積弱之國、因爲自清末以來、政治和社會腐化墮落了、這種澆俗末流、至今日還不能矯正、因此被人傷視了、自鴉片戰爭以來、不斷的惹起戰爭和事變了、假使政府和人民都能自始至終的對國家對社會負責任、先替國家和社會打算、然後才替自己打算、我相信今日中國并不會這樣衰弱、諸位同胞們、負責任就是道德、嚴格說起來、責任之外更無所謂道德、以後我們眞要認識國家、認識自己的責任、否則平等獨立自由不是空的、平等獨立自由都是人家給我們的、應該自己拿人格去取得的、

第二守尊嚴

國家的尊嚴要維護、用不着我說了、我要說的是個人的尊嚴、四書所說人「是富貴不能淫、貧賤不能移、威武不能屈、」這是人的尊嚴、人的尊嚴守不住、那便配不上稱爲人了、可是我們要知道尊嚴絕不是驕妄、因爲同是人類、我們固然要自尊、同時也要尊人、驕妄不只不是尊嚴、而且是損失了自己的尊嚴、我們更要知道、卑屈絕對不是尊嚴、并且喪失了自己的尊嚴、我最痛心和傷心的、我見許多人們既不尊人也不自尊、不論和國內的人和國外的人交朋友、不是妄自驕大、就是甘自卑屈、甘自卑屈固然損失自己的尊嚴、妄自驕大也何嘗不是損失自己的尊嚴、如若我們同胞不以守尊嚴起、可以說自己既不求平等、我今後更從那裏去求平等、我們應該切希望於同胞們、痛戒驕妄、痛戒卑屈、否則自己不能立人、怎樣去立國和建國呢、

第三求知識

我所謂知識、絕對是指科學的知識、現代的人們、若不接受科學是不能生存的、同樣的國家若不能應用科學、也是不能生存的、我們以前太蔑視科學了、太拒絕科學了、無論任何事物、都比人落後、諸位不是時常聽見人說中國是一個落後的國家嗎、什麼是落後、簡單言之、就是人家接受科學、而我們拒絕科學、因此人家一天一天的前進、而我們一天一天的落在後面、諸位同胞、今日世界是建築在科學上面的、國家和個人的生存也是建築在科學上面的、世界的國家有前進和落後之分、就在於接受科學的先後、世界有近代國家和殖民地之分、就在於接受和拒絕科學、我們要中國眞實的獨立自由、應該照孫先生「迎頭趕上」的說話才有希望、我所要的三點、或者是老生常談了、或者是卑卑無甚高論了、但不管常談與低論、我們同胞能够實心實力做去、我敢信我們必能自己立國、從此更能建設一個新的現代的中華民國、我敢鄭重的告訴諸位同胞、這次汪主席率領同志和許多有識的人們倡導和平、是要救回四分五裂的國家的、是要救出水深火熱的人民的、我們絕對的維護國家的尊嚴、更絕對的保持個人的人格、我們是倡導和平、我們決不會叫我們人民屈辱的、我們是堅守睦誼、我們決不使我國失其獨立自由、諸位同胞、請你們跟着我們來、維護這個合理和正義的主張、不但可以建設新的近代的中華民國、中日也可以永久和平、而且東亞也可以永久安定、

日決貫徹既定方針 促列國認識新事態

分別遣使赴歐美諸國

（中聯社東京三十一日電）國民政府宣告成立、日外交方針亦積極轉變、此次戰爭目的之建設東亞新秩序、由於國府成立其根本之體系、大體已告完成、日本外交爲適應此點、今後之任務、決本已定方針、始終支援國民政府、亟謀其強力之成長、同時并從速使列國認識東亞之新事態、因此有田外相、決意於此時、以積極政策、對付列國、并擬派遣佐藤尙武大使赴義、伊藤述史公使赴英法及其他國、加藤外松公使赴南美諸國、以傳達東亞新秩序之實體、與日本建設東亞新秩序之決意、佐藤大使及兩公使、均決定四月離東京就道、有田外相出以如此積極態度、誠堪注目、其成果頗堪期待、

臨時政府發表解消宣言

（中聯社北京三十日電）中華民國臨時政府、已於國民政府還都之日、同時解消、業於三十日下午四時、發出解消宣言如左、憶臨時政府組織成立之初、適際事變激烈之候、人心兢兢、莫知所歸、爰於擾亂之秋、暫任重責、固思庶政稍上軌道、即委讓于有能之士、爾來雖已將二年、心力交瘁、國事、然以諸事拂逆、稗益殊尠、益感所信之難達、茲者幸値國民政府改組還都、宣布實現和平與實施憲政之二目標、均能吻合臨時政府本來之目的、趣旨既合、兩者自當歸於統一、現當民國廿九年三月三十日國民政府舉行還都典禮、宣言解消臨時政府、以昭告中外、

國府各院部會 今日開始辦公

各級官吏銓衡完畢

（本報訊）改組之國民政府、業已還都、各院部會長官、亦行就職典禮、茲悉國府各院部會之簡任、薦任、委任、以及委任以下各辦公人員、經連日銓衡結果、大致均已決定、各院部會已定於今日（一日）起一齊開始辦公、現在各院部會之人事問題、如前行政院之公務人員、一部份皆調往監察院、內政部人員仍舊、前立法院人員、則有若干調往司法院、審計委員會之委員、則全部調審計部服務、聞其他各機關之人員、有繼任者、有去職者、日內各院部會之整個陣容、已全部決定、

考試院等人事決定

（中聯社）國府還都南京後、新中央政府已告正式成立、茲悉考試院簡任人員、考選委員會委員、銓敍部簡任人員、均已決定、不日即將明令公佈、茲將名單錄左、

（一）考試院簡任人員 秘書長 江漢珊 簡任秘書 施竹蓀 汪傳琳 胡政 汪運之 汪寶英 參事 鄧昌 陳補樓 李元暉 溥叔明 陳百亨

（二）銓敍部簡任人員 史鼐 潘其璇 簡任秘書 龔維疆 司長 顧勤禮 楊爲楨

（三）考試院考選委員會委員 李宣倜 陳述修 葉鼎新 胡繼芳 方若 秘書 夏肅初

新政府成立 義報詳載消息

（中聯社羅馬三十日電）本日羅馬各報、均列載中國新政府之成立消息、表示慶祝、特如台布爾報、將中政會議之決議重行登載、詳細紹介新政府之組織、此外各地方報、最近二三日來、亦莫不廣刊新政府之成立消息云

國民政府參事 決定任葉雪松

（中聯社）葉雪松任國民政府參事、不日將明令公佈、按葉氏曾任前大元帥府南路討逆軍團長、南昌衛戍司令部主任副官等要職、

渝方惶惑狼狽 竟遷怒國府全部長官

（中聯社上海三十一日電）汪主席領導之中央政府、於三十日在南京舉行還都典禮、此足使瀕於崩潰之渝府、極度狼狽、渝方在一月末、青島會議期間、曾總動員全國新聞紙、竭力作反對宣傳、謂國府還都、乃屬不可能者、今後又改變態度、惡意宣傳、新中央政府之成立、乃爲聽命於日本之傀儡政府云云、同時在新政府就職典禮之前、舉行所謂台兒莊勝利紀念日、幷爲紀念孫總理、曾稱爲國父、利用種種方法、作反汪宣傳、然淪陷地以及各地民衆、已深切體認戰禍之悲慘、及渝方之無能爲力、其抗戰政策、實爲亡國政策無疑、并確認汪主席完全站在與日本互惠平等之立場上、以樹立東亞百年大計之堅苦卓絕精神、故擁汪聲浪高漲、全國民衆絕不甘受渝方利用、三十日淪陷地反汪報紙、戴有渝府通緝新政府全部長官之偽令、此適足暴露渝方惶惑狼狽、手足無措、而出此爲各界人士所齒冷之下策也、

社論

十項政綱

中央政府政綱，已在正式還都之日發表。共計十項，簡單而扼要，切合和平建國的大旨，一洗過去黨府高調的陳套，更與重慶政府之罔民政策不同。宜乎引起內外一致的重視也。

政綱第一項：首先標出「本善隣友好方針，以和平外交，求中國主權行政之獨立完整」。一個國家，必須主權之獨立完整，乃屬天經地義，然而要須以和平外交為求取的正當途徑。如為目的而不擇手段，魯莽滅裂以悍然求取者，無疑的將遭意外底挫折。像過去黨府爭取國家主權之獨立完整，宗旨固不算錯，而彼獨裁者乃欲在和平以外求之，遂致引出空前的浩刦，豈非手段錯誤之過？

第二項：「尊重各友邦之正當權益並調整其關係」。此所謂「各」友邦，當然不限於某一國而言，凡斤斤於「既得權益」者，都可釋然於心。但須注意「正當」二字之意義，若繼續借款於重慶，供給軍火於獨裁者，以阻礙全民渴望之和平的實現，則其所謂權益，便陷於不正當的範圍。其與一方面所訂之契約，當然難邀中央政府承認，而將為「調整關係」的故障，則又一切友邦所宜猛省與警戒者也。

第三項：「防共」。特標出「聯合各友邦共同防制」字樣，顯示中國立於反共陣線的決意，與重慶之聯俄容共政策截然相反。

第四項：「對於擁護和平建國之軍隊及各地游擊隊分別安輯，並建國防軍，劃分軍政軍令大權，以打破軍事獨裁制度。」前者是安定地方之要着，後者是造成武力國家化的基本，而又都是今後之急務。

第五項：「設立各級民意機關，養成民主政治」。與第六項：「召集國民大會，實施憲政」，更是數十年來全國志士所蘄求，海內民衆所渴望的事；也就是澈底開放政權，破除一黨專制的真意所在。彼獨裁體制的無限期延長訓政，最是使民衆灰心失望的地方，離心離德，厲階在是。中央政府反其道而行，將博全民之擁護，收莫大的成果，不待言矣。

第七項：歡迎各友邦投資以發展產業經濟。不啻將歐美列國所惴惴之「門戶關閉」，「經濟獨佔」等疑念一掃，而向世界昭示以親睦和平為宗旨之新中國政府固依然對列邦一視同仁，絕無差別待遇存乎其間。

第八項：重建中央銀行，統一幣制，奠定金融基礎。不但為戰後復興國民經濟之先決條件，而且為發展中外貿易的正當辦法。中國物價之平衡與遠東商務之增進，三者本其連環性。皆非奠統一的金融基礎不為功。此理甚明，想中外經濟專家當沒有不表同情的。

第九項：整理稅制，撫綏流亡，復興農村。則是今日的當前急務，由淺近處言，是減民負担後安定民生的入手；由遠大處言，便是整個民族復興的張本。

第十項：以反共和平建國為教育方針，並提高科學教育，則是思想與技能並重，適應今日之需要，也適應將來之需要。

總觀十條政綱，條條結實，事事切要。不涉一點空泛，不帶一些浮誇，將來一切實際措施，悉按此綱領做去，新中國前途的光明發展，可計日而待了。（F）

美爲歐戰罪魁
德外部發表白皮書

（中聯社赫爾辛啓三十日電）德外交部二十九日、突以白皮書發表，曾於波蘭戰事時、在華沙波外交部內發現之外交文書十六件、略謂美總統羅斯福及美國駐倫敦巴黎華沙各大使，係煽使歐戰爆發之責任者、引起極大衝動、該白皮書在戰事勃發以前、美總統命其大使對英法兩政府確言美國結局、或將參戰、加入英法方、甚至對國社黨或全體主義國挑戰、暴露其參戰形勢、蓋羅總統故意對國社黨示憎惡感情者、其目的有二、一、羅總統挑撥戰事、使一般國民之注意、將複雜困難之國內問題他轉、二、使國民間明瞭戰事意義與危機之情緒、并欲遊說承認超過國防上必要之龐大軍備計劃方案、

新中央政府成立
滿國務總理發表談話

（中聯社新京三十日電）滿洲國張國務總理、對於中華民國政府成立、三十日之下午發表談話如下、以汪精衞氏爲首揆之中華民國國民政府、業於三十日在南京宣告成立、滿洲國政府、頗爲欣悅、查此次事變、盟邦日本之目的、如日政府屢次聲明所言、乃在於中日滿互相和平提攜、建設東亞新秩序、以圖對世界和平及人類之康寧、有所貢獻、且新政府之根本目標、與日本崇高之目的相符合、並與滿洲國建國精神及理想一致、滿洲國政府深表歡迎、惟新政府之前途、仍內外多端、深望新政府排除萬難、向完成所期之目的邁進、同時滿洲國政府、與新政府亦共憂患、對其健全之發展、不惜予以一切援助云云、

留日華僑
遙祝國府還都

（中聯社東京三十日電）留日華僑爲歡迎新政府之還都、特於三十日在各地擧行慶祝典禮、祝賀祖國新政府之成立、其概況如下、

東京　麻布區西町駐日辦事處、在全日本華僑聯合會副會長張潤波氏、京濱日華協會副會長陳洞庭氏等華僑代表參加之下、揭揚反共建國之明朗青天白日旗、由孫處長致辭、擧盃同祝中央政府之誕生、

神戶　於是日晨、在碇山山頂、高懸新青天白日旗、上午十時許、在阪神中華會館召開慶祝大會、有振興會長何綽選氏、以下留神戶華僑代表來賓五百餘名出席、同時向新政府發支持宣言及祝電、晚間擧行大提燈遊行、又京都、名古屋、長崎及其他各地、皆擧行盛大之慶祝典禮、及提燈遊行、以表熱烈慶祝、

橫濱　僑京濱公路一帶之華僑三千四百名、於是日正午、聚集於中華會館開慶祝大會、同時決議發祝電致賀、散會後廣續在街頭表演、獅子舞、龍舞等藝技、入夜更擧行提燈遊行、

大阪　大阪華僑自上午十時起、在中華總商會擧行慶祝典禮、晚間有華僑千二百名、擧行大提燈遊行、

國府還都邦基奠定
福音所播薄海同慶
滬中央市場全體賀電

（中聯社上海三十一日電）滬中央市場、電賀汪主席還都電云、南京國民政府汪主席鈞鑒、福音所播、薄海同慶、國府還都、邦基再奠、萬民驩欣之日、正和平建國再造之期、溯自滬戰以還、三年於茲、民衆元氣斲傷、社會經濟枯竭、主席俯順輿情、仰體民意、值此國家百年大計樹立之日、國運隆替轉移之際、本場全體同人、一致擁護、特電慶賀、藉伸擁戴之忱、伏祈垂鑒、中央市場全體同人叩、

東亞反共同盟會長
播講國府還都意義

（中聯社上海三十一日電）東亞反共同盟會長兼大民會上海浦東支部長朱、三十日晚七時假大上海電台播講、題爲慶祝國民政府改組還都之意義、闡述國府改組還都的意義、及東亞和平的前途、非和平反共不可、

日本着手修正
軍備充實計劃

（中聯社東京三十一日電）陸軍方面於本屆議會、昭和十五年度以後四年修正軍備充實大計劃經協贊後、爲期實現起見、先着手其第一步、開始創設陸軍兵器本部、及陸軍航空技術研究所、並斷然擴充强化陸軍航空廠、改善陸軍技術官之待遇、新設獸醫科醫藥將校制度、劃期的大改正平時編制、四月一日以官報公佈右列勅令、其改編者主要如次、（一）統合從來之陸軍造兵廠及陸軍兵器廠、製造及修理兵器資材、作爲調整補給之大機關、創設陸軍兵器本部、圖兵器行政合理化、（二）陸軍製槍廠將舊有之選槍、造槍所、直接改編爲適合陸軍之需要、（三）新設陸軍航空工廠實施試造陸軍機、（一）增强陸軍航空廠、以謀因航空兵力激增而機材之圓滑、（一）劃期擴充陸軍航空技術研究所、以期今後大空軍技術之飛躍發展、（一）改善陸軍技師之待遇、除提高陸軍技術官衙部長課長等之責任者地位外、并根本改善陸軍技術官之待遇、（一）設立現代陸軍獸科醫藥將校制度、以解決多年之懸案、然獸科醫藥將校之待遇、大體以獸醫將校爲標準、

義未放棄反共政策
德義蘇協定係流言

（中聯社羅馬卅日電）最近德國廣傳德義蘇三國、即將締結三國協定云云、唯本日義官場洩露消息、謂此項協定、殊無實現可能性、因義大利現仍採取反共政策、所謂德義蘇三國現正在相互諒解之下、謀支配巴爾幹云云、係毫無根據之流言、

伏斯回河以西
發生猛烈炮戰

（中聯社巴黎三十一日電）據此間官方宣稱、伏斯回河以西、昨有猛烈砲戰、砲聲隆隆、終日不息、殆開戰以來之第一次、此間軍事當局不認此爲採取大規模攻勢之前奏云、

南大教授張影春
漫遊歐美歸來

（中聯社香港三十一日電）南開大學教授張影春、七七事變後、漫游歐美兩年、研究各國文化政治、頃由美乘飛剪號抵港、候機赴滬、

武漢各界
電賀汪主席

（中聯社漢口三十日電）南京中央政治委員會汪主席、暨各委員各院部長鈞鑒、三十日恭逢還都盛典、下風逖聽、薄海臚歡、日月重光、仰戴蒙民生成之德、山河再造、鈞衡秉旋轉之功、化玉帛以中興、慶金甌之永固、京華在望、江漢承流、謹率屬恭行慶祝、藉申懇誠、恭電慶賀、伏乞垂察、湖北省長兼保安處長何佩瑢、秘書廳長張若柏、政務廳長汪澤、財政廳長劉泯靖、建設廳長宋僾遠、敎育廳長徐慎五、警務廳長王壽山、保安處司長李炎漢、盧室文、周耀煌、率武昌等二十七縣縣長汪桑等同叩、

（中聯社漢口三十一日電）南京國民政府代理主席行政院長汪鈞鑒、政府還都、中樞有主、表彰民意、振尉詳和、國運重興、羣情攸賴、特電致敬、伏希垂察、武漢參議府議長石星川、副議長雷壽榮叩、

（中聯社漢口三十一日電）南京中央政治委員會祕書處轉呈汪主席鈞鑒、還都實現、國基重奠、旣和平之可期、亦復興之始基、人謀不臧、薄海歡臚、敬攄悃忱、特申電賀、武漢青年會會長雷壽榮叩、

（中聯社漢口三十一日電）南京國民政府汪代主席鈞鑒、政府還都、中樞再建、主和平之人計、江流歸心、竟一統之全功、黔黎有慶、望風遙祝、謹電拁誠、武漢特別市市長張仁蠡、謹率秘書長楊思蔚、警察所長張學騫、社會局長楊鶚堂、財政局長孔夢材、建設局長於達智、敎育局長高企勳、衛生局長王大德、宣傳局長徐養之、全武昌辦公處長黃鶴齡、暨全體職員同叩路印、

（中聯社漢口三十一日電）南京國民政府汪主席鈞鑒、還定鼎基、至符衆望、新猷丕煥、憲政宏敷、蓮啓中興、安國家如磐石、和平初建、登斯民於衽席、萬姓歡呼、四民額手、敬丞恭領武漢市商會籌委會、恭聞還都大計、謹率全市商民、竭誠擁戴、特電馳賀、伏維垂鑒、武漢特別市總商會、籌備委員會主任涂坤丞暨全體委員同叩、

中聯準備銀行
召開股東總會
汪總裁報告上年業務狀況

（中聯社北京三十日電）中國聯合準備銀行、三十日召開股東總會、由汪時璟總裁報告去年度之業務後、即通過決算、查該決算之內容、因治安恢復及經濟開發之進展、聯合銀行之業務業已擴大、聯銀券之發展額、自去歲歲末迄今、已達四億五千八百餘萬元、較諸前年末、增加二億九千六百萬元、由此可見聯銀券之普及、其次爲借出較諸年末增加六千一百萬圓、達一億六千二百萬元之鉅、又存款亦較前年增加九千五百萬元、達一億八千萬元、從而收支情況亦呈良好成績、對於所有基金、消除二百五十萬圓之現貨、更有盈利一百零九萬圓、其全數保留於社內、努力强化基礎云、

華北新民會以
五色旗爲會旗

（中聯社北京三十日電）青天白日滿地紅旗、爲代替五色旗、再度成爲新中國之國旗、飄揚全國、而華北新民會、歷來本採用五色旗代替會旗、三十日以會長王克敏氏之名義、發表此意、右係經中央政治會議之承認、故可紀念之五色之五色旗、爲象徵五族共和起見、仍以飄揚於華北云、

負起時代偉大使命

東亞聯盟協會 派員來華考察

一行五人均爲著名大學教授 該團長在京稱此行收獲甚佳

基於中日共同防共、經濟提攜、協和親善爲中心主張之東亞聯盟協會、自徐友邦教育界先進份子倡導並結成以來、已引起朝野人士極大之注意、一般輿論、頗多好評、僉認爲此項適合時代需要之理想、對於中日兩大民族、切身利害、東亞百年和平大計、息息攸關、故東亞聯盟本身、亦有積極擴充加强之必要、最近該東亞聯盟協會、東京事務所、爲積極推進業務、負起時代偉大使命起見、決先派該會領袖若干人、組成考察團渡華、實地考查各地情形、俾能澈底了解、以作將來決定辦法之張本、茲悉該考察團、共有五人、均係日本著名大學教授、計爲立命館大學教授田中直吉、太田義夫、同志社大學教授松山斌、關西大學教授川上敬逸、日本大學、大阪專門學校木下丹、該團自二十四日抵滬後、已於本月二十八日來京、記者經幾次電約、得於三十一日上午、訪晤該團於南京飯店、茲錄誌該團長田中直吉教授談話大要如次、「我等自來京後、目覩京市民衆、熱烈擁護國府還都、深覺汪先生領導之和平運動、以及東亞和平前途光明無限、關於東亞聯盟之理想問題、曾在滬時、與傳式說、張資平先生等談及、甚蒙贊同、在京復拜訪國民政府教育部長趙正平氏、趙部長表示十分重視、予以原則上之贊同、旋又訪晤金陵大學歷史教授貝德士先生、渠表示倘日本能認眞切實做去、當能達成東亞聯盟之目的、各方宏論、均極重要、故收獲甚佳、不虛此行、今日下午決赴滬、翌晨即須搭輪赴青島、然後返國云」、

天下興亡匹夫有責

京婦女界崛起 擁護和平運動

喚起全國婦女對還都之認識

（本報訊）中國國民黨南京特別市黨部、執行委員會婦女會籌備會、成立以來、適值國府還都改組成立之期、連日正忙於參加慶祝還都大會、特印製關於婦女方面之宣傳品數萬份、沿途車輛散發、茲錄其「和平建國中之婦女責任如下」、渴望已久的新中央政府、在今天正式的成立了、回憶過去、殘酷的戰爭、分碎了我們美麗的家庭、無情的砲火、毀滅了我們溫柔的故鄉、遍嘗了顛沛流離的痛苦、流盡了家破人亡的熱淚、一切的一切、使我們痛定思痛、使我們永遠忘不了這一頁慘酷的史實、我們需要新中央政府的產生、我們需要國家領土的主權完整、我們需要安居樂業、我們需要永久的和平、我們怕聽「抗戰到底」的欺人害人的口號、我們是不再受「最後勝利」的高調的欺騙、由於「抗戰到底」所以使得我們人民禍害不止、所謂「最後勝利」、事實告訴我們、祇是蔣共的最後末路、汪主席爲適應時勢、適應民意的要求、抱救國救民的決心、不避萬難艱苦、出而倡導和平運動、登高一呼、全國景從、這證明了和平運動立場的偉大與民衆盼望的殷切了、和平運動的立場已在汪主席的和平宣言全文裏有很透澈的闡明、我們不但欣歡安慰、並且極度的感佩、我們婦女是社會的一份子、是國家的一員、佔據了中華民族的四萬萬五千萬的半數、對於這種偉大歷史的和平建國運動、我們應該在汪主席領導下負起全民的一半責任來、努力完成這個建國任務、中華民族走上新光明的階段、樹立東亞永久和平、更應竭誠的擁護、我們婦女界的同胞們、一致起來吧、起來擁護汪主席向着這和平的大道上邁進、

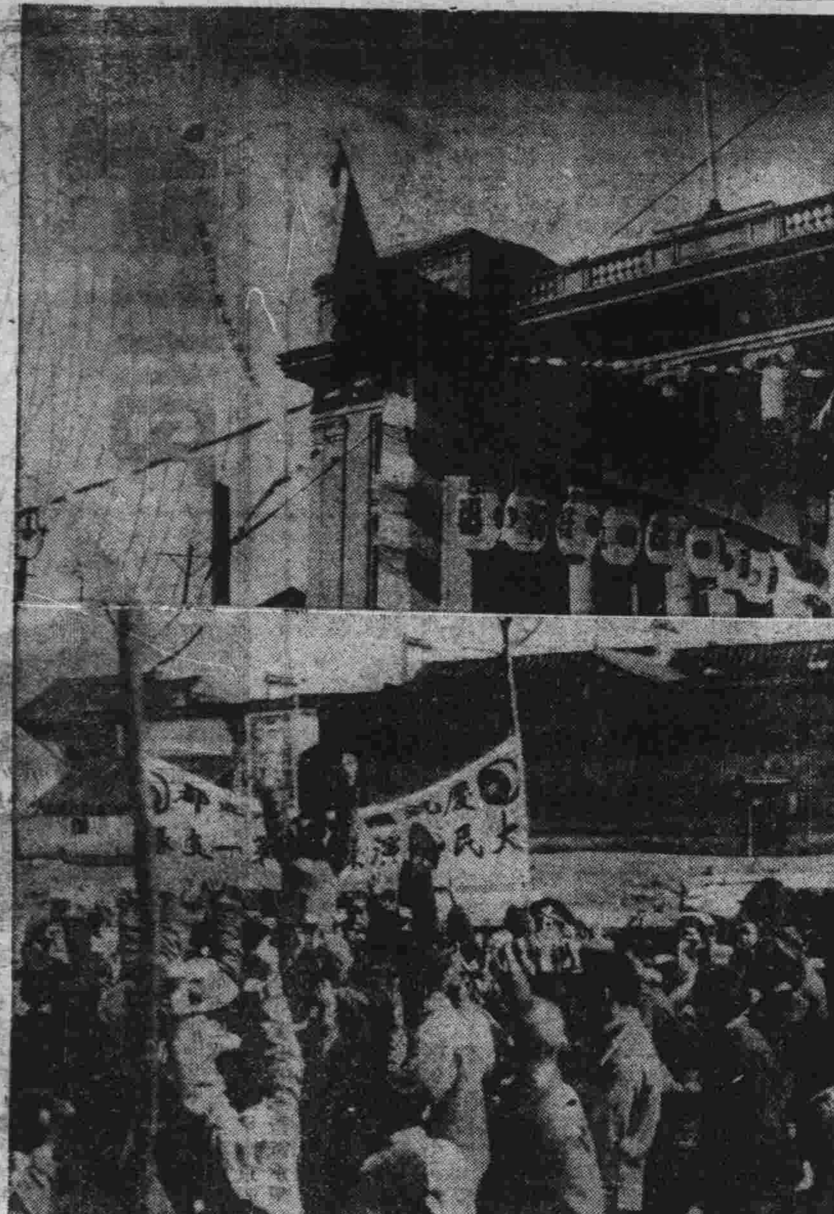

照相說明 （上）還懸於新街口的慶祝國府改組還都之彩樓、（下）大民會爲使民衆明瞭國府還都之眞義、特施以流動演說、

實現反共睦鄰 完成和平統一

演講隊宣揚國府新猷

（本報訊）大民會組織之各支部慶祝國府還都演講隊、業於昨晨九時、各支部奉令總動員出發、講演員三人、伕役兩人、持演講旗一面、吹號、打鼓、樂聲洋溢、每一繁盛處所、即有很多人民、圍立一圈、而站居中央之演講員、高聲疾呼、宣揚汪主席還都之意義、聽講人民、咸皆喜現於色、鼓掌歡迎、茲將該演講隊闡述大民會規定之兩則演講稿、錄誌於后、

「慶祝國府還都實現反共睦鄰」

各位同胞、我們知道現在國民政府已經改組還都了、所以很值得我們全國民衆熱烈慶祝的、在現在這時候、我們全體民衆、不僅是要努力慶祝而已、而且我們還應該要一致的作政府的後盾、以便實現反共睦鄰的主張、我們爲什麼要反共呢、反共乃是要將虐待民衆如動物一般、而破壞民衆生活、破壞國家安甯、破壞東亞和平的共產黨打倒、而我們要使中國得救、非要與友邦日本和睦、建立共同陣線不可、今後的國民政府是實現反共睦鄰主張的政府、所以是很值得我們全體民衆熱烈慶祝的、

「慶祝國府還都完成和平統一」

各位父老兄弟姊妹們、現在我們中國已經是走上和平統一的路上了、我們現在隨時可以聽見、到處可以看見的是新中國復興的氣象、慶祝國府還都的一片民衆熱誠的擁護聲、這是我們中華民國空前未有的新現象、還都南京的國民政府、乃是今後中國國民的政府、完全是代表民意的、對外是主持和議的主體、對內是完成和平統一的機構、漸次的由局部的和平、擴展到全面的和平、從此以後、中國全國和平統一的完成、也就是新中國新東亞復興的一天、

本市今日起 施行防疫注射

自上午八時半起下午五時止

京市衛生局、爲防止疫癘發生、特定於四月一日起至三十日止、施行防疫注射、時間自上午八時半起、至下午五時止、分坊注射云、

今日舉行 聯歡大會

（本報訊）國民政府改組還都、首都各界之歡迎慶祝大會、空前熱烈盛況、已誌昨報、茲悉大民會特訂於今日、假中央大舞台舉行民衆聯歡遊藝大會、上午九時起、至十二時止、爲還東劇團表演精彩歌舞話劇、下午一時起至六時、出大民會邀京市名伶票友、表演拿手傑作、并有京市名票汪雨田及喻志清之汾河灣、屆時大民會會員、憑會員證入場、各界民衆、憑該會印發之招待劵入場云、

佛教院派員來華 調查宗教狀況

日興亞佛教院、爲欲明瞭中國佛教近況及最近日本佛教在華佈教情形起見、特派佛教調查員武田熙氏、於本月二十四日赴北京首先調查華北一帶之中日宗教情形、聞武田氏任務完畢後、約四月中旬南下、調查華中華南一帶之宗教狀況云、

風箏比賽 卽將截止報名 評判員已聘定

（本報訊）南京市立民衆教育館、爲提倡民衆運動、暨發揚我國固有之科學遊戲起見、爰發起風箏比賽、章則已誌本報、近悉近日來、前往該館報名參加比賽之民衆、異常踴躍、聞報名截止期、定於四月四日上午云、（又訊）南京民教館、訂於四月五日、舉辦風箏展覽比賽、現已聘定周立夫、郭協和、胡吉石等十餘位、爲評判員、四月二日舉行評判會議云、

我們團結起來 剷除萬惡共黨

反共大同盟發表告同胞書

（本報訊）和平反共建國大同盟、茲以和平運動業已實現、國府亦於人民一致擁戴下還都南京、家家戶戶懸燈結綵、舉行熱烈之慶祝、茲悉該盟爲闡述反戰剷共與和平建國之眞意起見、特發「爲擁護國民政府改組還都告全國同胞書」、以昭示國人、茲探錄於左、

親愛的同胞們、 慘絕人寰的中日戰爭、到現在已綿延了將近三年了、在這漫長的三年中、在我們生活史上、不知造成了多少慘痛悲哀的回憶、家鄉淪陷了、骨肉離散了、死去的暴露着尸骨、活着的餓癟了肚皮、飄零的痛苦、纏繞着我們、非命的死亡威脅着我們、這一切的一切、使我們深深地覺悟到「無底抗戰」的罪惡、使我們深深地認識了萬惡共黨的陰謀、我們都是中華民族的兒女、我們都是黃帝優秀的子孫、爲了愛護自已的民族和祖國、爲了愛護自己的祖先和子孫、我們不能讓野心家的「無底抗戰」來斷送國家的命脈、更不能聽共產黨的無恥陰謀來斷送民族的利益、趕快團結起我們偉大的力量吧、來促使這「無底抗戰」的停止、趕快齊舉起我們所有的武器來吧、去消滅那萬惡無恥的共產黨、看吧、和平反共的火炬、已由偉大的救星汪主席點燃着了、民族復興的巨浪、已在中國每一個角落裏澎湃起來了、爲了可愛的祖國、爲了自己的將來、我們還有什麼猶豫、還有什麼觀望呢、現在這和平反共的救亡運動、已邁入了歷史的新階段、一別三年的國民政府亦已改組還都、隨着青天白日滿地紅國旗的飄揚、帶給了我們無限空前的歡樂與欣慰、那獨裁政治的傾向是離開了、各黨各派與無黨無派的大團結是實現了、眞正的民主政治已奠定了鞏固的基礎、三民主義新中國的建設、即將開始、這種種的事實、都說明了國民政府的改組還都、是中華民族光輝歷史的創造、是我們四萬萬五千萬同胞光明幸福的降臨、希望我們每一個愛國的同胞、都應該對它以竭誠的擁護、熱烈的愛戴、親愛的同胞們、是時候了、趕快仰起我們的頭來、挺起我們的胸膛、一致地奮起、追隨着我們偉大的救星汪主席、踏上和平建國的大道、來担負起偉大神聖的使命、所以我們的口號是、

一、擁護中國的救星汪主席
二、擁護國民政府改組還都
三、打倒萬惡無恥的共產黨
四、和平建國運動萬歲
五、中華民國萬歲、

擁護汪主席組府還都

各方又一片慶祝聲

黃埔同學會

主席汪鈞鑒、溯自蘆溝變起、苦戰連年、致使遍地焦土、神洲有陸沉之險、萬目瘡痍、人民罹轟炸之殃、傷心慘目、古今罕見、鈞座肝衡大局、洞悉癥結、不計毀譽、呼籲和平、經年餘之折衝、克成和平之方案、行見出斯民於水火、挽國勢於已傾、功配日月、歡騰人寰、茲值組府還都伊始、本會同學、暨本曩日參加北伐擴大及廣州非常兩會議之精神、竭誠擁戴、聽候驅策、命乞鈞座本諸方案、調整邦交、鞏固和平、俾中日得共存而共榮、東亞從日興而月異、臨電神馳、無任切依、革命黃埔同學會執行委員會率全體同學叩陷印

旅京同鄉會

南京國民政府汪主席鈞鑒、和平運動、大業完成、中央政府、還都結果、喁喁望治之會、國都重光、旦邦家之再造、一新氣象、萬衆歡騰、從此舉國從風、四方來治、綦倫是倚、民意攸歸、化干戈爲祥和、謀東亞之建設、竭誠在仰、燕慶彌殷、謹肅賀忱、諸惟垂鑒、各省旅京同鄉會聯合會叩、卅印、

揚子總工會

國民政府汪主席精衛先生鈞鑒、反共睦隣、爲東亞永久和平方案、救民建國、是主席出任艱鉅、欣知還都儀式已畢、國府改組已成、自是開天闢人、安民將衛、地方之浩刼可解、國家之倒懸漸蘇、從此復興華夏、重光黨統、今後工運前途、尤資領導、謹肅電賀、伏維垂察、揚子總工會、暨南京特別市工會、懷寧縣工會、蕪湖縣工會、蕪湖碼頭工會、和縣工會、和縣裕溪口碼頭工會、江浦縣工會、江浦碼頭工會、丹徒縣工會、丹徒碼頭工會、九江碼頭工會、江都縣工會、江都碼頭工會同叩陷、

晝夜值勤拱衛

警廳飭各署隊一體遵照 挑派幹練長警

（本報訊）南京警察廳、茲以國民政府現已還都南京、各院部機關即將於今日正式辦公、爲恐奸宄匿跡、危害治安起見、爰特飭令各警察署、各處隊組遵照、挑派幹練長警、値勤交通崗、各院部附近、除應衛佈崗警外、尤須晝夜値勤、努力服務、不得稍懈怠、以副政府之期望、而建安全之首都云、

不日更換新式帽徽

（又訊）京警廳、以國府還都成立、黨旗黨徽已重現眼簾、除黨旗業已實行更換外、關於各官警之五色帽徽、已由總務科派員購製、因數目甚鉅、聞限於本月十五日以前、即須製就、以便頒發各官警改換云、

衛生科定今日成立

南京警察廳、以國民政府、業經奠都南京、京市前途繁榮與發展、定可預卜、關於公共衛生事宜、至關重要、特增設衛生科、專司一應衛生事宜、並已委任蘇曉雲充任科長、定於四月一日正式成立云、

市府將換發 新式證章

（本報訊）京市府所屬各機關、公務員佩用之證章、圖案採用前五色旗顏色者居多、茲國民政府業已改組還都、仍沿用青天白日滿地紅爲國旗、按情揆理、此採用紅黃藍白黑顏色之證章、自不能合用、聞市府方面、現將趕製新式證章、而舊證章則飭令各機關即日解繳來府、以憑註銷、而符規定云、

登記所定今日 檢驗全市車輛

市工務局車輛登記所、爲維護交通安全、嚴行取締不良車輛、特定四月一日起、至五月三十一日止、在該所檢驗全市各種車輛、

招領市民證

茲准郵政管理局、函送郵差於本月二十二日、在豐潤市信箱內、檢出江勝鄉十一保六甲夏學玉市民證等件、囑予招領等由到處、除佈告招領外、限該原失主、於十日內覓保來處認領、 南京警察廳

警政部啓事 本部部址尚未修理竣事茲暫假三元巷警官學校爲臨時辦公處特此通告 B521

司法行政部第二屆司法官考試初試招考展期通告
（一）報名截止日期改爲四月二十七日（二）考試日期改爲五月一日起（餘均詳前次通告） B486

上海中央市場通告
上海特別市政府爲增進農民暨上海市民之福利起見依照上海中央市場業務規章之下特設上海中央市場但該市場所批發之商品只限於該市場其他之場所不得效尤故由生產地之出貨無論受貨者是何人均須直送中央市場方爲有效特此通告
市場 閘北光復路北西藏路角上海中央市場、南市東門路外馬路角上海中央市場南市分場
營業時間 右之市場之營業時間，由四月一日至九月三十日爲午前三點至正午止，由十月一日至三月三十一日爲午前四點至正午止
營業商品 右之市場營業商品，時鮮部（蔬菜類，果實類，菌茸類及其他類似製品屬之）鹽乾雜貨部（鹽乾雜貨類罐罐等裝製食物及其他類似製品屬之）禽卵部（凡鳥禽暨其產卵及其他類似製品屬之）醃臘部（鹹肉火腿，香腸及其他類似製品屬之）
上海特別市政府營 上海中央市場

徵求伴侶
逕啓者茲有意徵求終身男性伴侶一位年齡廿五以上四十以下均可惟須具有相當學問高尙人格且現有百元以上薪金之職業者方爲合格自問有上述條件者請投函上海路或面敍金銀街八號前二樓並附最近相片一紙寄明通訊處以便定期約晤不合上開條件者幸勿有意玩試爲感 徵求人張月華女性年廿五歲普通程度 B525

注意 迪華齋古今名人書畫展覽會
逕啓者本號在事變前收藏古今名人書畫不下數千件之多茲以所藏過巨現擬展覽並可廉價出讓茲訂於國歷三月二十三日起至四月十五日止在瞻園路八六號公開展覽倫荷惠臨參觀無任歡迎之至謹啓 B456

老大綸公司
經售 中華綢緞 國產棉布 歐美呢絨 中西服裝
贈（凡在本公司購貨滿十元者得贈精美日曆一幀）『注意贈完爲止』
地址建康路黑廊街 B506

姚克之 翟月軒 結婚啓事
承丁震陳一夫二先生介紹並徵雙方家長同意定於四月一日在武進故鄉舉行婚禮特此敬告各地親友 姚克之 翟月軒 同啓 994B

中國首創日光自製科學眼鏡 精益 地址太平路花牌樓一八二號之一
南京獨家所有 最新式鈕蒙脫眼鏡
眼爲人體主要。目力既强。凡事敏捷。欲謀善於保養。須戴適度眼鏡。可使永遠視力健全。本公司置有新式儀器。專驗疑難目光。選造黃白眞金夾金鏡架。自製科學鏡片。 A616

大都會與房東解約啓事
緣本樓受戰影響停止營業內部器具損失殆盡更又各股東東奔西馳一時無人與房東商妥復業故由房東退還押租并裝修洋除登報外另立解除租約合同爲證 房東 大都會代表劉永熙 孫孝惠 同啓 地址市府路十三號 B518

徐明才土地登記啓事
本人有坐落本市第二區（原第五區）富民坊十三號房地產東至劉姓南至陳姓西至宋姓北至官巷計二分八厘七毫一絲原領前南京市地政局第五區第三二四〇段江除一号契件在事變時避居泰州遭匪搶刼茲因將該產出賣如有異議應自登報日起一個月內向土地局提出理由及證件爲要 B469

內含虎骨龜版熊掌鹿茸条燕銀耳以及各種活力素維太命等用最新科學方法製煉而成
虎龜熊鹿 補腎丸
主治 神經衰弱 性慾不足 未老先衰 遺精滑精 頭昏腦眼 腰痠背痛 陽痿早洩 先天枯弱 失眠健忘 四肢乏力 腎漏不固 久婚不育
南京中法仁濟昇洲太和屈臣氏中興同濟華安華興等各大藥房以及各埠各大藥房均售
每瓶仍售二元八角 買一送一 A628

經濟新聞

買氣轉活來源奕稀
米市乘機崛起
昨市開盤報俏一元

（本報訊）昨日河下來源、頓形清淡、致食米市況、因到貨稀去胃暢、市價乘機崛起、開盤躍升一元、執貨者、以市面看活、船貨紛紛進棧、緊握觀望、待時而動、惟街銷轉暢、買氣轉濃、形勢稍趨緊張、外江昨到船四隻、見貨五百餘担、內河三船九車、見貨約六百担、郞行見零星貨二百担、開市後城戶補進絡繹、成交達千餘担、上黃熟二十五元五角、洋熟二十六元、熟米二十四元五角、元熟二十一元云、

京市金融一週比較

（中聯社）上週金融市場、因外匯起落平淡、市況未見開展、而金市高峯迭見、故京市金價銀上升、開空前未有之新紀錄、像如日票跌而復漲、交易頗形旺達、茲綜合各情比較錄后、金市大條、最高五百四十元、最低五千九十五元、飾金、進最高五百二十五元、最低五百十元、出最高五百五十元、最低五百三十五元、華興券、進最高一百四十四元、最低一百二十四元、出最高一百四十九元、最低二百四十九元、日票、（法幣百元折合日票）、進最高七十九元五角、最低八十元、出最高七十九元、最低七十九元五角、（日票百元折合法幣）、進最高一百二十五元、最低一百二十元、出最高一百二十六元、最低一百二十五元八角、紋銀進最高三元六角、最低三元六角、出最高四元二角、最低四元二角、銀元最高二元八角五分、最低二元八角五分、劃撥貼現最大六十元、最小四十九元半、

麵粉市價昨日回跌
綠粉跌四角紅粉跌八角

（本報訊）邇來麵粉交易、客銷冷落已久、囤戶囤胃已足、均思乘機脫手、惜問津者寥寥、市況日趨萎靡、廠盤堅持無力、一度平穩之粉市、終至宣告下跌、據粉市負責人談、綠牡丹綠飛鷹由十四元三角跌至十三元九角、（下落四角）紅牡丹紅飛鷹由十三元八角、跌至十三元（下落八角）藍牡丹藍飛鷹保守未動云、

國府還都聲中
京市物價入正軌
一週來市場調査

（本報訊）本週本市經濟、趨勢受國府還都之影響、頓呈好轉、市面營業蓬勃、生氣盎然、猶其餘事、最重要者、即物價入軌、來源已得合法之開拓、囤集居奇之風、買空賣空之貿易、逐漸烟消雲散、茲就本週與上週金融市況列誌於后、

	（上週）	（本週）
現金、買進	五〇〇元、	五二五元、
賣出	五二五元、	五五〇元、
華興券、買進	一四四元、	一四四元、
賣出	一四九元、	一四九元、
日票、買進	七九・五〇、	七九・五〇、
賣出	七九・五〇、	七九・〇〇、
熟米、	三一・〇〇、	二四・五〇、
豆油、	九二・〇〇、	八五・〇〇、
麵粉、	一四・三〇、	一四・三〇、
洋油、	一四・〇〇、	一四・〇〇、

以上各物、除現金因投機者之吹噓、仍在步緊外、餘如米市之暴瀉、食油之跌落、均爲一般市民所額手稱慶者云、

中華烟工廠定今日揭幕

（中聯社）京市企業嚆矢之中華烟公司、爲本市首創製造捲菸工廠、自覓定安品街七十一號爲廠址後、經積極籌備以來、所有股東股款、均已繳齊、機器菸叶、亦裝配就緒、茲悉該公司定於四月一日下午二時、召開股東成立大會、同時正式揭幕、出品捲菸、

歐美經濟市況

加爾卡答麻袋市況

麻袋粗種	三三羅比二分之一
細種	三七羅比四分之一
秋特現貨	六二羅比二分之一
五月結	六二羅比
赫史安現貨	一四羅比八分之七

加爾卡答匯兌市況 八九羅比八分之一

孟買棉花市況

平加而	五月	一八八羅比四分之三
	七月	一九〇羅比二分之一
亞姆拉	五月	二二三羅比四分之一
	七月	二二八羅比二分之一
白洛去	七八月	二五四羅比二分之一
	最高	二五六羅比八分之一
	最低	二五四羅比四分之一

孟買匯兌市價 匯倫敦 一七辨士三二分之三一

匯日本	八八羅比八分之一
匯紐約	三三二羅比四分之一
匯上海	二二羅比八分之七
匯香港	八三羅比

銀塊市況

倫敦近期	辨士	休市
遠期	辨士	
孟買近期	五七羅比	一六分之三
遠期	五七羅比	一六分之七
紐約公表	三四仙	四分之三

倫敦金塊現貨 先令 休市

埃及棉花市況

撒克爾	五月	一九埃及鎊一九
	七月	一九埃及鎊四九
	一一月	一九埃及鎊八五
茎塞	五月	一八埃及鎊四〇
	七月	一八埃及鎊七八
	一一月	一八埃及鎊九八
阿士蒙尼	四月	一七埃及鎊七九
	六月	一八埃及鎊一一
	八月	一八埃及鎊一八

李物浦美棉

三月	辨士	休
五月	辨士	
七月	辨士	
十月	辨士	市
一二月	辨士	
現貨	辨士	

芝加哥定期小麥市況

五月	一〇四仙二分之一
七月	一〇三仙四分之一
九月	一〇二仙八分之七

坎拿大定期小麥市況

海外商品市況

紐約電氣銅市況

五月	八八仙八分之五
七月	八九仙八分之七
一〇月	九一仙八分之三

國內現貨 一一仙二分之一

砂糖 倫敦遠期 先令　紐約五月 一仙四七

橡皮 倫敦現貨 辨士　紐約七月 一七仙七二

南京廣播電台播音節目

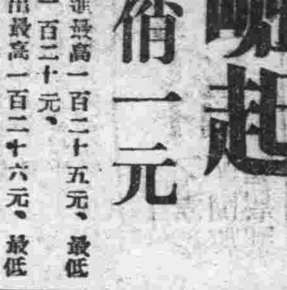

四月一日（星期一）（南京時間）

時間	節目	內容
上午 一一・三〇—一一・五九	家庭節目	（舒適的生活環境之一）（北京語）
一一・五九—一二・〇〇	報時	（日本計）
下午 一二・〇〇—一二・三〇	故事	（水滸傳—宋江）（醉題詩詞 張鴻儒）
一二・三〇—一・〇〇	唱片	（西洋音樂）
一・〇〇—一・二〇	報告新聞	（北京語）
一・二〇—一・五〇	唱片	（京劇）
一・五〇—二・〇〇	預告節目	（北京語）（日本語）
二・〇〇—二・三〇	唱片	（中國音樂）（歌唱）
二・三〇—三・〇〇	經濟新聞	（上海語）
三・〇〇—五・〇〇	休息	（轉播大上海）
五・〇〇—五・三〇	兒童節目	（兒童故事「木偶奇遇記」—兒童史地談話「諸葛亮的政治」附・知識問答 劉濤・李登雲）
五・三〇—六・〇〇	日語講座	（日語講座第二輯 黃鑑村）
六・〇〇—六・三〇	報告新聞	（北京語）
六・三〇—七・〇〇	皇軍將兵之時間	（消息之播音通信與後方軍人之通信）
七・〇〇—七・一五	演講	（宣傳局第九二次）
七・一五—七・三〇	報告新聞	（北京語）
七・三〇—七・四〇	報告新聞	（日本語）
七・四〇—八・〇〇	唱片	（日本音樂）
八・〇〇—八・三〇	唱片	（中國音樂）（歌唱）
八・三〇—九・〇〇	遊藝	（齣戲）（轉播大上海）
九・〇〇—九・三〇	特別演講	（北京語）
九・三〇—九・五五	遊藝	（轉播大上海）
九・五五—一〇・〇五	報告新聞	（轉播大上海）
一〇・〇五—一〇・一五	時事講述	（轉播大上海）
一〇・五〇—一〇・一〇	預告節目	（北京語）

注意鑑別 最近發現僞鈔

（滬訊）在本市流通之貨幣、除中央、中國、交通、農民等四行法幣外、尙有四明、通商、中國實業、農商、農工、浙江地方等各銀行之兌換券、相輔行使、惟目前流通最廣者、仍以四行法幣爲最、其他各商業銀行之兌換券、市面上並不多見、詎最近市上突發現大批僞鈔、其色澤花紋、均與眞正法幣不相上下、若不細心察視、每易受其矇混、以致一般無識小民、恒遭欺騙、受害者已屢見不鮮、「四行上海分處」有鑒於此、特再發表眞僞紙幣之鑑別方法、通告各界深切注意、同時並盼市民於發現混用僞幣時、立即扭送該管捕房懲辦、以儆傚由、茲附錄其鑑別方法如下、（一）中央銀行之僞十元券、紙質鬆薄、花紋粗劣、正面地紋、「上海拾圓」四字模糊不淸、色澤既淡、又無光彩、反面總理遺像模糊無光、（二）中國銀行所發行之各券、該紙質地堅實、印刷花紋淸晰、且花紋中略有凸凹出者、以手撫之、不甚光滑、正背面兩邊有少數紅綠點、其僞券雖有一二點略似、詳加辨察、則不相同、（三）交通銀行僞券、紙質印工均極醜劣、顏色花紋不甚鮮明淸晰、詳視不難辨認、總之眞者花紋淸晰、且有水印、紙張堅厚光滑、不易破裂、僞者粗製濫造、一望而知云、

籠貨不肯輕脫 茶市仍然缺現

（本報訊）本街茶市、因各行莊在祁門黃山等產區勤辦之貨、未獲悉數抵埠、致市面缺現風潮、醞釀甚烈、少數囤戶出籠貨、均居奇不肯輕脫、復以各號拖進甚力、行情頗呈堅挺、日來風傳新茶來源將有零星點綴、人心未能看好、大都抱袖手態度、行情正在醞釀中、現市計上色茶每担三百六十元、中色茶二百六十元、下色一百三十元至一百六十元云、

來源稍形活躍 蔴市傾向平靜

（本報訊）京蘇市場、客銷續有開展、市館亦不乏點綴、外幫動辦之心仍切、零星去胃不感呆滯、惟近來產區貨亟欲出滯陳貨、囤意漸淡、得價即售脫手、致來源稍形活絡、蘇商心思亦傾向平靜、市價賴以抑平、但鄂產之白苧蔴、來源仍稀、市面羅掘一空、門銷乏貨、昨市計青蔴一百八十元、水蔴一百元、蔴皮四十九元云、

商情

△米糧（河下行盤）（每石價）

黃熟 上	二五・五〇
中	二五・〇〇
次	二四・五〇
洋熟 上	二六・〇〇
中	二五・五〇
次	二五・〇〇
普通機米	二四・五〇
元熟米	二一・〇〇
糯米 上	二九・〇〇
次	二七・〇〇

△雜糧

玉黍 上	一七・五〇
次	一六・五〇
綠豆	二三・〇〇
黃豆	二一・〇〇
赤豆	缺貨
青豆	缺貨
芝蔴	三四・〇〇
小麥	二四・〇〇

△油糖（每担價）

大連豆油	（缺貨）
生油	（缺貨）
淮豆油	八五・〇〇
[illegible]豆油	八五・〇〇
大清油	八四・〇〇
小清油	（缺貨）
秋油	一六・〇〇
蔴油	八四・〇〇
精鹽（加三成五）	一四・二〇
[illegible]鹽（加三成五）	一三・七〇
袋赤白糖（每件）	七六・〇〇
四五白糖（每件）	九二・〇〇
四號白糖（每件）	九一・〇〇
袋白白糖（每件）	（缺貨）
枝群（每担）	五三・〇〇
提青（每担）	五二・〇〇
粗砂糖（每包）	（缺貨）
冰糖（每担）	七二・〇〇

△麵粉（每袋價）

綠牡丹	一三・九〇
紅牡丹	一三・〇〇
藍牡丹	一〇・〇〇
綠飛鷹	一三・九〇
紅飛鷹	一三・〇〇
藍飛鷹	一〇・〇〇

△煤炭

鴻基煤	九六・〇〇
中興塊	一二〇・〇〇
中興屑	九〇・〇〇
[illegible]山煤（每噸）	一四八・〇〇
開平煤	一〇〇・〇〇
焦煤	一九〇・〇〇
紅屑	（缺貨）
煤球	每元三十斤
龍潭煤（每噸）	四六・〇〇
銀炭（每担）	缺貨
木柴（每担）	二・四〇
黑炭（每担）	九・五〇

△香煙（每箱價）

大英牌	九二〇・〇〇
老刀牌	七九〇・〇〇
仙女牌	四四五・〇〇
品海牌	五五〇・〇〇
銀行聽	八五〇・〇〇
銀行廿支	八〇〇・〇〇
銀行十支	八〇〇・〇〇
白金龍	七五〇・〇〇
白金龍（聽裝）	八二〇・〇〇
大長城	四六〇・〇〇
小長城	三九六・〇〇
大聯珠	四〇〇・〇〇
大香橫	四七〇・〇〇
百花牌	一四八・〇〇
黃錫包（日幣）	二四五・〇〇
美麗牌（日幣）	一六〇・〇〇
禮拜堂（日幣）	一三〇・〇〇
雙芹牌（日幣）	一七七・〇〇
雙斧牌（日幣）	二六二・〇〇
金鼠牌	二六〇・〇〇
長壽牌	一五〇・〇〇
吉祥牌	一九五・〇〇
指南牌	二一〇・〇〇
大前門	二九〇・〇〇

△酒類（每担價）

燒酒	三八・〇〇
泡子	五五・〇〇
高粱	一二〇・〇〇
紹興	三〇・〇〇

△金融

金買入（市平）每兩	洋五二五元
金賣出（市平）每兩	洋五五〇元
銀買入（市平）每兩	洋三・六〇
銀賣出（市平）每兩	洋四・二〇
華興票買進	一四四・〇〇
華興票賣出	一四九・〇〇
日票買進	七九・五〇
日票賣出	七九・〇〇

△雜貨（每箱價）

美孚洋油 原認	一四・三〇
亞細亞煤油 原聽	一三・八〇
光華洋油 原聽	一三・八〇
幸福洋油 原聽	一三・八〇
鎮江火柴（每箱價）	三〇・五〇
南京火柴（每箱價）	二九・〇〇
僧帽牌洋燭	一七・八〇
飛艇牌洋燭	一九・〇〇
固本肥皂	二一・〇〇
日光牌肥皂	三六・〇〇
鹼 每担	一〇・〇〇

一火車一

（滬・中間列車時間・悉依日本時間・較中國時間約快一小時）

▲滬南線（下行）

驛名	急行一列車	普客五列車	汽動二列車	普客七列車	混客九列車	急行三列車
上海	八・〇〇	八・三五	一〇・一五	一一・二〇	一三・四〇	一五・〇〇
崑山	八・五二	九・五〇	一一・一六	一二・四〇	一六・二二	一五・五三
蘇州	九・三一	一〇・四三	一一・五七	一三・四二	一七・四九	一六・三四
無錫	一〇・一五	一一・五五		一四・三八	一九・三四	一七・一六
常州	一一・〇二	一二・五二		一五・四一	二〇・四七着 二一・〇七發	一八・〇八
丹陽	一一・四七	一三・五七		一六・四六	八・五一	一八・四八
鎮江	一二・二二	一四・四五		一七・三六	一〇・四七	一九・二三
南京着	一三・三〇	一六・二〇		一九・一〇	一三・一〇	二〇・三〇

▲滬南線（上行）

驛名	普客六列車	急行二列車	汽動一列車	普客八列車	混客一〇列車	急行四列車	汽動四列車
南京	七・〇〇	八・〇〇		一〇・四〇	一四・二五	一五・〇〇	
鎮江	八・三九	九・一四		一二・二〇	一七・四一	一六・一三	
丹陽	九・二二	九・四四		一三・〇一	一八・五〇	一六・四四	
常州	一〇・五九	一〇・三二		一四・一七	二〇・〇七着 二〇・二〇發	一七・三三	
無錫	一一・五七	一一・一六		一五・一七	八・四二	一八・一五	
蘇州	一三・〇八	一二・〇二	八・一〇	一六・二九	一〇・三九	一九・〇一	一四・三〇
崑山	一四・〇三	一二・三八	八・五四	一七・一八	一二・〇〇	一九・三七	一五・二一
上海着	一五・二〇	一三・三〇	一〇・〇〇	一八・三〇	一四・二〇	二〇・三〇	一六・二〇

▲吳淞線（全部汽動車）

	一三〇一列車	一三〇三列車	一三〇五列車	一三〇七列車	一三〇九列車
上海發	七・三一	一〇・〇五	一三・四〇	一六・〇〇	一八・四〇
吳淞着	七・五五	一〇・三四	一四・〇四	一七・〇四	一九・〇四

	一三〇二列車	一三〇四列車	一三〇六列車	一三〇八列車	一三一〇列車
吳淞發	八・〇五	一〇・五〇	一四・二〇	一七・三五	一九・一五
上海着	八・三〇	一一・一四	一四・四四	一八・〇〇	一九・四〇

▲蘇嘉線（下行）

	混四〇一列車	混四〇三列車
蘇州發	八・〇〇	一四・〇〇
嘉興着	一〇・二四	一六・二四

▲蘇嘉線（上行）

	混四〇二列車	混四〇四列車
嘉興發	一〇・五五	一七・一〇
蘇州着	一三・二〇	一九・三四

▲海杭線（下行）

驛名	普客二〇一列車	普客二〇三列車	混客二〇五列車
上海	八・二〇	一四・二五	一六・〇〇
新龍華	八・四五	一四・五一	一六・五四
嘉興	一〇・四六	一六・四九	一九・三八着 二〇・四五發
長安	一二・〇六	一八・〇八	九・三六
杭州	一三・〇五	一九・〇八	一〇・四五

▲海杭線（上行）

驛名	普客二〇二列車	普客二〇四列車	混客二〇六列車
杭州	八・二五	一四・二〇	一六・三〇
長安	九・二六	一五・一九	一八・一〇
嘉興	一〇・五一	一六・四五	二〇・五〇着 九・五〇發
新龍華	一二・四七	一八・三八	一一・〇〇
上海	一三・一〇	一九・〇〇	一一・四三

津浦線列車時刻表

下行

	浦口	滁縣	明光	蚌埠	徐州	濟南	天津	北京
往蚌埠三四等	七・五〇	九・五〇	一二・〇五	一四・一七				
往北京頭二等	一〇・三〇	一二・〇五	一三・五六	一六・〇五	二一・〇〇	七・三五	一七・一六	二〇・三五
往蚌埠三四等	一三・五〇	一五・四〇	一八・一三	二〇・一〇				

上行

	北京	天津	濟南	徐州	蚌埠	明光	滁縣	浦口
往浦口三四等	八・一五	一一・五二	二一・〇五	八・〇二	五・四〇	七・三六	九・五六	一一・二二
往浦口三四等					八・二〇	一〇・四四	一三・〇九	一五・〇〇
往浦口頭二等					一二・五〇	一四・四二	一六・二八	一七・五〇

南寧線下行

南京開	中門	板橋	江寧鎮	銅井	慈湖	馬鞍山	采石	當塗	大橋	蕪湖
八、一〇	八、五三	九、二一	九、三八	十、一四	十、一九	十、二七	十、四二	十一、〇八	十一、二九	[illegible]
[illegible]	[illegible]	[illegible]	[illegible]	[illegible]	[illegible]	[illegible]	[illegible]	[illegible]	[illegible]	[illegible]

南寧線上行

九、〇〇	[illegible]	[illegible]
三、三〇	七、一〇	七、四〇

南京大戲院 地址夫子廟家巷 A604
對號四角五分 正廳二角 普通九分 捐稅外加
◁對號預售▷
陳趙童于
吉瑞韻馨素芳占元
劉 袁 王 施 蔡
今天日夜公演萬人渴望
偉大佈景奇妙機關巨劇
三本濟公
[illegible]

中央大舞台 永信公司 A605
地址淮海路十五號
崐記鴻春社班伶童全體小藝員百餘位合力演出
秦秦秦
巧鈴 巧雲 巧寶 巧達子
名角繁多 不必須載
今日日戲 全本紅鬃烈馬
今日夜場精彩名劇 超等一人人讀賞 八本狸貓換太子
慶祝和平統一
票價日夜一律減半

南京國際聯歡社
地址：貢院西街四十五號
電話二二九四九
舞蹈競賽
本社爲慶祝政府還都 表示娛樂不忘建國起 見爰於三月三十日起 至四月一日止發起舞 蹈競賽大會三天並邀 請舞蹈專家擔任評判 所有參加舞當比賽來 賓一經選出冠場贈送 [illegible] 參加曷勝歡迎
每逢星期六日下午二時提早表演 A605

東方西餐遊藝場
本場爲慶祝新中央政府成立挽友赴滬聘請著名工程師設計裝紮各種精美燈彩式樣新奇玲瓏奪目遍綴各色名花春色滿場別有一番氣象凡吾舞國同志還祈早臨聯袂偕來共襄盛舉
本場研究班早已開學有志研究者請速來報名
夫子廟貢院東街四號 A596

世界大戲院
地址：新街口 電話：二二九四二號 A502
今天公映 光明公司出品
茶花女
袁美雲主演 哀情巨片
同時紅極一時的大：東方歌舞團 參加貢獻香豔歌舞
良機勿失 請君早臨
時間 一時半 四點 七時半 星期假日加演早場上午十時起

中華大戲院 夫子廟首都大戲院舊址
今天無上光榮貢獻 國華影業公司最近轟動鉅作
袁紹梅 徐風 白燕 尤光照 紅逗 傳威廉 全體重要明星通力合作
張石川 鄭小秋 合導 中華電影公司空前提供
滿清四大奇案之一！
楊乃武
膾炙人口 傳遍一世
楊乃武游學離鄉 小白菜琵琶別抱 劉子翰計謀久占 葛畢氏狠毒害夫 情節：又香又艷 旨趣：又濃又厚
時間：中國時間十二時 二時 連映 五開
票價：樓下四角 二樓八角 三樓六角

戲劇類

明星大戲院 地址四象橋 A585
倪金利 張韻樓 樊春樓
張 新 李
俊仙雲秋淑棠
王 姜 潘 雪
信志曉雲芳奎隱玉
今天日戲 全本 大溪皇莊 [illegible]
今天夜戲 盜庫銀 [illegible]

羣樂戲劇廳 夫子廟 A586
高尚娛樂 清唱彩排 每逢星期日加演日戲
晚戲 曹慧麟 金鳳樓
張桂蘭 機房訓子
憐影 捉放曹
開演時間下午六時 茶資每位二角五分

新亞俱樂部 夫子廟貢院東街卅一號
天天舉行有獎娛樂
女郎個個漂亮 音樂只只有勁
「星島」樂隊伴奏
廳池寬寬爽快 招待殷殷週到
時間下午二時起 茶資 男賓三角 女賓五角
附設新亞業餘研究社、教授最新法步、二星期包能學會。

飛龍閣戲劇廳 夫子廟貢院西街四號
特聘河北評戲團
評戲之王 標準皇后 朱寶霞 朱紫霞
曹 花 蓉 劉 張
金娥 艷芳 麗仙 慶寶 淑卿
[illegible]
張 鄭 滿 王 張
九鳳 子云 台紅 振樓 澤芳
准於四月四日登台獻藝
日戲 杜十娘（怒沉百寶箱代活捉孫活）
夜戲 家庭悲劇 桃花菴
每日兩場 下午一時 下午七時 戲資每位四角

文具類

大華茂紙號 印刷 文具
本號自運 中西紙張 武林湯銷 文具儀器 湖筆徽墨
南京北門橋魚市街三四號
承印 一●一
軍政表冊 機關用品 洋裝簿記 鉛石印刷 一應俱全
A626

開益書社 兼售文具洋紙 批發從廉
地址：白下路一〇二號（大民會遠東劇院對過）A614

北京榮寶齋書畫紙店
本齋南京分店延齡巷五十九號 電話二二二三四九
[illegible]
A539

泰和製版所
精製 特點
網綫銅版 網綫鋅版 套色銅版 出品精良 交貨迅速 約期不悞 價目克己
地址 南京中華路三三二號
A540

雜件類

白金龍

大聯珠

各地通訊

青天白日國旗飄揚 全國民衆騰歡

熙來攘往充滿昇平氣象

全國民衆翹首企望之國府還都大典，終於月之三十日降臨，各地官吏軍民熱烈舉行慶祝大會，其狂歡情況，爲中國史上所僅見，茲將各地盛況，分誌於後。

蘇州 （中聯社蘇州三十日電）昨宵大雨後，今晨突放陽光，和風晴日，街市青白旗飄揚，懸燈結彩，上午九時，省府大禮堂召開慶祝國府還都大會，各廳處長暨省縣各機關代表均到，由民廳長潘振霄代表陳省長致開會詞後，旋各出席者相繼演說，乃攝影散會，茲錄陳省長開會詞如下，溯自事變以還，瞬逾兩載，老弱溝壑，少壯流離，創巨痛深，水深火熱，我人身受其禍，而謀所以弭之期之者，雖竭智盡忠，而欲冀全面之和平，仍非少數人之所能爲力，國民黨汪精衛先生於抗戰氛圍中，獨具卓識，倡導和平，還都組府，此誠我國存亡繼絕之良機也，中日爲唇齒之邦，倘戰禍久延，勢必兩國之人力物力犧牲於無謂之相殘，而異日圖復元氣，從覺不易矣，世界風雲，變化日甚，而不窮來日殷憂，正未有艾，中日不速攜手，絕難圖存，此固兩國人民所諗知，而亦爲兩國主戰之人士，所諗知者也，汪先生獨能爲人所盡知者，而毅然行之，於是如何調整邦交，如何撫輯遺黎，如何徵集各黨各派之人，而共同維持此危局，如何實施憲政之誓言，而輔之導之，全國人民，翹首舉趾，咸屬望於和平建國之國民政府，今日爲宣告還都之日，瀝海騰歡，自無待言，而與民於慶幸之餘，尤欣集父老僚友以相勗者，則以萌此爲歸邦服務處境艱，而致況猶往，收拾殘破安定人心之工作，不過爲和平運動使命中之初步，今國人咸知非和平不足以救危亡，而邦亦以致睦提攜，相許是過去所小，小以僥求之戰命者，今將擴而爲建國爲建東亞其職責之重大事業之繁複，迥非以往可比，我人實服膺先哲天下興亡匹夫有責之訓，値茲轉移運會之秋，不論有無官守，皆應知此種建國任務，不容諉避而亦無可諉避，願與父老僚友所當奮勉者焉。

上海 （中聯滬訊）上海特別市政府，爲遙賀國府還都，於三十日晨十時，在市中心市府大禮堂舉行慶祝盛典，市府及所屬各局全體職員參加，儀式隆重，會場佈置壯觀，情況至爲熱烈，（中聯社鎮江三十日電）三十日爲新中央政府成立之期，各界無不熱烈慶賀，歡欣鼓舞，鎮江亦於是日召開民衆慶祝國府改組還都大會，全市高懸青天白日滿地紅和平建國國旗，慶祝會場，在管家山，晨九時開會，到中日各界人士數千人，開會時，由大民會胡部長報告後，山鄭知事、早瀨先生、顧參議、李首席、潘院長，相繼演說，旋由胡部長宣讀賀電，誌後。

江寧 （本報江寧訊）國府還都，吾邑民衆騰歡，眉宇間充滿喜氣，其內心之歡欣可知，各界慶祝大會，於三十日晨十時在縣署大禮堂舉行，計到江寧縣公署、江寧班、大民會支部、警察所、各區鄉公所、警察隊、自衛團、青年團指導部、青年團訓練所、模範小學、及各小學校等，暨各團體及民衆千餘人，開會如儀後，並通過宣言，歡呼口號而散，明後日並舉行提燈及遊行等遊行，茲將還都大會宣言誌後。

吾華不幸，釀成事變，兵連禍結，民困國危，錦繡河山，倏焉變色，言念及此，能不痛心，若不亟改方針，力圖挽救，何以慰總理在天之靈，何以保先烈建樹之業，故凡憂時愛國之士，與夫全國人民，莫不渴望和平，復興民族，幸我汪公精衛發表偉略，領導和平，振臂一呼，萬山響應，努力一載，幸遂初衷，深慶組府還都，理想成爲事實，集黨彥於一起，樹建國之宏猷，從此撥雲霧而見青天，化干戈以爲玉帛，內圖生聚，外復邦交，中國之自由獨立，以成東亞之永久和平有望，是應歡欣鼓舞，而熱烈慶祝者也，竊念天下興亡，匹夫有責，吾儕愛國，詎甘後人，當此慶祝聲中，願以至誠，率我江甯民衆一致在國民政府汪主席領導之下，擁護主張共同邁進，以求和平建國之成功，謹此宣言。

無錫 （中聯錫訊）密佈之陰雲，爲和平之風，席捲而去，青天白日，乃重現光明，普照飄揚於國城之青天白日滿地紅國旗，萬衆歡騰，絡繹而入公園之慶祝新中央政府成立大會會場，喜氣洋溢，會場設公園之多壽樓前，晨十時，慶祝大會啓幕，音樂節奏中，全體肅立，向上升之國旗致最敬禮，唱黨歌，整齊嚴肅，表示極度之愉快，大民會潘更生致開會辭後，牛知事，韋警局長，城公所陳董事，宣委員鄒子南，縣中朱校長，縣黨部王常委，先後致詞，闡述慶祝國府還都意義，一致擁護汪主席，從此奠定永久的和平，席，高呼口號，不絕鼓掌。

吳江 （中聯社蘇州三十日電）吳江縣屬和平堅領，今日下午提燈，慶祝國民政府改組還都，參加者約二千人，民衆歡騰，通過通電後，高呼口號，

杭州 （中聯社杭州三十日電）舉世矚目之國府還都典禮，今日在南京舉行，浙省會各界爲示擁護與熱烈慶祝起見，會商定各種慶祝辦法，詎晚陰雨綿綿，今晨忽陽光普照，春意融融，象徵新中央政府前途之光明燦爛，故各機關團體商店學校，均於晨光熹微中，懸青天白日滿地紅國旗升掛，民衆對此二年餘未見之國旗，頗爲欣喜，咸認和平成功，戰事可告結束，對汪精衛氏主持之國府，咸懷有莫大希望，杭市各街要地區及各機關均搭蓋松柏牌樓，懸旗結綵，氣象煥然一新，八時許，街頭行人擁擠，向湖濱前進，赴英士街口慶祝會場，參加大會，未及九時，各機關團體學校咸集隊參加，但見旗幟飄揚，萬頭攢動，綜計參加者，達五萬餘人，首由綏靖部隊，軍樂隊，奏樂開會，繼由主席大民會杭聯支部長許超恭讀總理遺囑，向國旗行三鞠躬禮並宣讀大會宣言，嗣汪省長，吳市長，宋杭縣知事，謝商會會長，相繼演說，至十時禮成，全體分兩隊遊行，環繞市區，高呼口號，並發傳單，日僑及日本小學生，亦排隊參加，情緒頗爲熱烈，民衆夾道歡呼，遊行隊經過之處，途爲之塞，一種熱烈昇平氣象，爲事變來所罕見，遊行隊出發後，會場中即表演戲劇，招待民衆參觀，一時鑼鼓震天，聚觀者達數千人，至午始散，大會並發通電及宣言，謁誠擁護汪主席。

蚌埠 （中聯社蚌埠三十日電）舉國翹首企盼之國民政府改組還都，於春光明媚，萬象更新之今日正式實現，皖省民衆，情緒興奮，省會各界讌大舉行慶祝國民政府成立還都大會，皖省府於今晨假大禮堂舉行，隆重慶祝典禮，到有中外來賓，暨省會各機關職員一千餘人，濟濟一堂，盛況空前，禮堂佈置宏偉，青天白日滿地紅國旗飄揚，氣象一新，鐘鳴十下，宣告開會，首由倪省長致開會詞，繼由中外來賓致頌詞，最後復由倪省長致謝詞，儀式之隆重，情況之熱烈，頗極一時之盛，至十二時始散云。

鎮江 南京國民政府汪主席暨梁溫王陳四院長各部部長各副院長各部次長各會委員長鈞鑒，組府還都，中樞奠定，籌建國之大計，樹統一之宏猷，俾此天日重光，河山復舊，對內肅清赤化，以圖生聚，對外改善邦交，共矢冀誠，遵奉總理遺教，實行大亞洲主張，確立中國自由獨立之主權，促成東亞永久和平之秩序，矚望都雲，曷勝鼓舞，謹電奉賀，伏維垂鑒，大民會江甯縣公署，暨縣屬各界慶祝國府還都大會叩三十日。

新中央政府正式成立，繼承法統，還我首都，選賢任能，頃閱報端，欣悉本日上午無偏無黨，正位十燭，逖聽風治，萬方鼓舞，鎮江各界，謹於是日集合民衆於管家山會場，舉行慶祝典禮，不期而至三萬餘人，願烽烟之早熄，祝席重登，喜中日攜誠邦交愈固，諸公既負重肩，萬衆習作後盾，用肅電賀，懵乞垂察，鎮江各界民衆公叩。

嘉山 國民政府汪主席暨各委員各院部會長鈞鑒，啓戰三載，罔憶蒼黎，驕共抗戰，罪莫甚焉，已有山河，焦土殘塌，血流東亞，萬牲靖殃，我黨主席，不避艱難，中政會議，治國定邦，改組還都，民衆輻望，敦睦邦交，國運隆旺，謹電擁護，以致賀忱，敬祈垂照，中國國民黨安徽省嘉山縣黨員登記委員會委員劉文卿暨各股長全縣黨員同叩。

靈璧 南京新報館轉中央政治會汪主席暨各委員鈞鑒，大禍東亞，數啓庶溝，中日兄弟之邦，閱繼三載，演成千古未有浩劫，國土日蹙，國力日耗，萬姓流離，民生憔悴，焦土抗戰之所賜，帷使我民族淪於滅亡而已，幸賴汪主席本悲天憫人之誠，以先知先覺精神協同各委員倡導和平，救民水火，挽國家於垂危，期中日兩國共存共榮，揭櫫善提攜之旨，內則修明政治，外則敦睦邦交，樹百年之大計，圖東亞永久之興隆，還都組府，實施憲政，我民得重見天日，莫不額手稱慶，靈璧雖居僻壤，受禍實烈，今慶更生，黎民感戴，謹瀝血誠，一致擁護，致電遠企京都，無任渴望，敬頌陳詞，伏乞垂察，安徽省靈璧縣知事劉子九暨大民會靈璧支部敎育會商會農會工會全縣三十萬民衆公叩感印。

無錫 南京國民政府汪主席暨各院部長鈞鑒，中樞改組國府還都，日月重光，瑞靄於東亞，河山無恙，新基鞏固南邦，拯水火之蒼氓，展雲霄於萬古宏闊，嘉會慶治衆心，無錫縣慶祝新中央政府成立大會電陳賀，伏維垂察，無錫主席團李宗唐，牛蔭麐，程萬軍，韋長濱，王吉輝，陳湛如，潘更生同叩。

武進 （中聯社武進訊）武進大民會，爲慶祝國府改組還都，特通電如下，（上略）事變以還，生靈塗炭，吾民由亂思治，望切雲霓，先總理曾倡和平奮鬥救中國之遺言偉論，無如重慶政府，受第三者之誘脅，有昧初衷，茲幸賴我公毅然奮起，繼先總理之遺志，努力邁進，重組國府，先復河山，挽狂瀾於旣倒，救邦家於垂危，領袖羣彥，實施憲政，從此中華民國重見繁榮，東亞和平安於磐石，兆民樂業，舉國騰歡，本支部代表民意竭誠慶祝外，謹綴蕪詞，一致擁戴，臨電神馳，伏維垂察，（下略）

滁縣 南京新報轉汪主席鈞鑒，政會圓滿，國府成立，奠定東亞秩序，樹立强固政府，準備憲政實施，躋國位於平等，登人民於袵席，豐功偉烈，薄海同欽，從此赤禍永滅，重現光明建國興亞，指日可期，謹電奉賀，伏維垂鑒，大民會滁縣支部長唐沽率全體職員會員，暨全邑十五萬民衆叩

上海 難民人數統計 （中聯滬訊）據工部局衛生處，三月二十八日報告，經本埠云，收容所現有二十六，共容難民三二、五三六人。

國府還都萬方鼓舞 中華民國重見繁榮

各地各界賀電一束

江寧 江甯縣慶祝國府還都大會，爲表示擁護國民政府還都，特電賀汪主席原文謂，國民政府代理主席汪鈞鑒，溯自我公倡導和平，衆國響應，年餘努力，克遂初衷，深慶

津出入口貨品最近一週統計

津商品檢驗局，最近一週，經檢驗合格之出入口貨品統計總數，其數字如次，

出口 （一）皮毛，二二八八五六公担，合價一〇二、七二公担，合價三六〇〇、〇〇元，（二）腸衣，六七六七八、五〇元，（三）肉類，七〇〇公担，合價四七七二八、八〇元，（四）蛋產，二一〇〇〇〇個又一三、九九公担，合價五七一一六、五〇元，（五）羊毛，二七四、六七公担，合價四一八〇五四、九二元，（六）絨羽，一〇三、〇九公担，合價四五四〇、〇〇元，（七）棉花，五七、〇〇公担，合價一〇三四五、五〇元，

入口 （一）酒精，三〇一〇、〇〇公斗，合價二九七、〇〇、〇〇元，（二）麥粉，四一三四、〇三要四公担，合價一二三四八一、四〇元，（三）糖類，四〇四六、〇七公担，合價二六四六二四、〇三元，

華北各地簡訊

黃陂孝感兩法院刻在積極籌備中 （中聯社漢口三十日電）籌備恢復之黃陂孝感兩地方法院院長暨檢總長人選，頃經司法部發表，委任萬麗宜長黃陂地院，汪項長檢總，余達山長孝感地院，汪敏華長

地方法院分院成立 **崇明** （中聯社崇明訊）上海地方法院崇明分院，經楊院長親往南京蘇州接洽後，業於二十五日率同推事及書記官等蒞崇視事，並正式舉行成立式，其人事組織如下，分院長楊軾，推事胡君，書記官郞組瑞，書記官長蔡振鈞，周誠，李啓文，檢察處檢查長沈必達，看守所長張季軍

靜海 本縣警察所前以保送該所三等所員館廷洞牛星館二員入甲種警察敎練所受練，現該員等修業期滿，已畢業回縣照常服務，該所長于孝先以該員等考試成績尚爲優良，並遵照省道訓令優遇畢業警官辦法，當經分別提升該員等爲二等所員云，

張垣 興亞院蒙疆連絡部部官以下部員及在張各株式會社當局爲追悼在察哈爾盟地區內，討匪奮戰而壯烈犧牲之察盟公署田村警佐（警官）以下共十名，已派員持贈奠儀物及花圈挽聯數份，供於張北公園忠靈塔前，官民多人參祭之廣場（祭場）中，以示慰安英靈云，

徐溝 徐溝民衆組織指導班長，近以縣農事試驗場亟待整備，以便樹藝，而利研究，惟該場房屋倒塌不堪，修治孔急，工費不易，因商同

常縣 常縣知事暨隰峨山連絡員勤員縣署全體職員逐月選派人數前往農試場分配工作，夏日指導班長慈爲鼓勵縣署職員勇於服役起見，親率友方警備隊士兵躬親操作，以身作則，藉爲倡率云爾，

濟寧 魯西道情報宣傳室，主任王怡柳，副主任龔星三，以陽春開始，應擧辦春季衞生，聯絡濟甯縣，及警察所，與各關係方面，商酌舉行，春季衞生宣傳運動大會云，

香河 天朗氣晴，風和日麗，値此蓬勃明媚之良春，正宜提倡體育，以資增進國民健康，煥發民族精神，本縣指導部，乃主催春季運動大會，訂於本月底擴大擧行，現正積極籌備進行，屆期全縣健兒，大顯身手，爭奪錦標，情況之盛，定卜空前云，

玉田 負有偉大使命之華北文化書局，自在京設立以來，各地分局辦事處之設立，猶如雨後春筍，玉田辦事處已由項共昌担任，以察院街十一號爲辦公地址，營業前途可不脛而走云，

博山 本縣宣傳班，以加强宣傳之效能，新聞一項，尤爲重要，故於城關內外各街衢，增設壁報欄多處，逐日張佈各種新聞以便利人民之一閱覽云，

慶祝還都聲中 松江遊匪歸順

（中聯社上海三十日電）松江訊，盤踞泖淀東鄉之姚反逆，胡字中部游匪數十名，因嚮應和平運動，已表示投順，將由駐泖守備隊點驗改編，

請吸高貴的指南香煙
煙絲上等 煙味適口 裝璜雅觀 價錢經濟！
各香煙店均有出售
上海華生煙草公司啓
A582

華文大阪每日

中華民國國民政府改組還都紀念刊行慶祝特大號預告

四月一日號出版了！

·主要內容·
中日文化交流的回顧與前瞻（二） 楊鴻烈
滿洲特殊會社（二） 滿洲中央銀行 記者
四十年來日本文壇人（十六） 宇野浩二 許錫
本刊第一次懸賞長篇小說當選正選 大地的波動（二） 田瑯
『畫刊』國民政府還都之春‧世界唯一的（三）其他國際問題，詩，小品文，文壇隨話，翻譯文藝，影劇，漫畫，各地風光，珍聞集等滿載。
（封面）櫻林中之大阪城

內容豐富 定價一角

每月一日‧十五日出刊二册‧每册定價日本金一角，郵費一分，三個月六角，半年一元一角五分，全年二元三角（各郵費在內）。中日滿各地大每舍販賣店，大書店，均有代售，歡迎直接定閱，請用匯票，寄至大阪本社。

慶祝特大號，仍舊定價一角並不加價

本刊爲慶祝中華民國國民政府改組還都，並紀念此一劃時代的大業起見，於次期四月十五日號刊行特大號，增刊文字頁二十四頁，畫刊十二頁，合共出刊八十八頁，實爲創刊以來最大之增刊，內容則敦請中日滿各地各界人士執筆，以遂行本刊鼠謀「中日文化提携」「奠定東亞和平」的使命。目下在進行編輯準備中。

總發行所 大阪每日新聞社 東京日日新聞社

火 敝公司承保各種火險如承惠顧無任歡迎
南京：南英保泰保險公司 地址：珠江路一六〇號
A689

義合東磚瓦
製造廠：南京和平門外東門村三山中路保太街口電話二三一六號
宿舍：南京金陵大學側潘家菜園三號電報掛號二〇〇一號
滬辦事處：南京路二哈同大樓三一一五一〇三一號
二七六四電報掛號二三四八號接洽人周之電話一時
A???

新都無線電行
貨約期不悞 修理設計無線電 聽滿意設計無線電 各種另件
波綫圖中週變壓器大小變壓器 收音機 擴聲器長短不
思議疑難雜症 衍郵票五分來函詢問
南京唯一無綫電行保證顧客試驗 長短設計公共擴 大小變壓器一切器件 南京國府路三號
A557

衛平法律事務所
律師葉兆昌
址：南京城內新街口聰坊橋三十八號
A584

中華鐘表眼鏡行
歐美鐘表準確可靠 科學眼鏡保目養神 精修鐘表限期不誤 新到電鐘特價廉售
地址：太平路一八一號 電話二三九三（？）
A588

新池堂 汽水盆浴 西式房間 洋磁澡盆 座位舒適 定價低廉
地址：中華路三山街
A579

青龍山 石灰
總批發行 興亞洋行
地址 碑亭巷一四五號 電話 二二三九五號
出品優良 定價克己 如蒙賜顧 竭表歡迎

木下鐵工所
承裝冷熱水汽設計修理浴缸面盆鍋爐 衛生消防電器帮浦氣機 建築工程設備零件
電話 23385
營業主任陳健
漢中路一〇六號
A621

專門代客種植 佈置庭園
凡私人庭園校園公立機關之庭園本園均可設計種植價目克己如蒙惠顧請至新街口復興路二十號或至忠林坊四十八號接洽
新農花園
A619

各色面磚 紅色洋瓦 出售
如需要上項建築材料者請駕臨新街口忠林坊四十八號接洽爲荷
A62?

新中央鐘表眼鏡行
本行專辦歐美各種異樣新式鐘表眼鏡 特聘高尚技師精工修理 承蒙光顧歡迎參觀
現已正式開幕
地址：太平路南門首松牌八二號

現成魚翅上市
新鮮魚翅特別低廉 零售批發無任歡迎
南京建康路淮清橋西首三六八號
永昌隆魚翅號謹告
A735

憑券買二瓶送一瓶
烹飪調製菜餚 每瓶二角
滋味鮮美無比
各大食品店均有經售
南京國府東街六號
出券向經售處均可購買

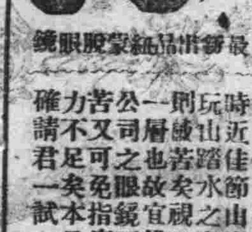

四明
最新出品紐扣脫眼鏡
時近佳節，山水綠風，玩山踏水，正際青春，則游者欲之，若無風沙之屠也，故宜有明眼不若眼鏡，一公司之眼鏡，可免風沙深入，苦不足可兎，力可四備，請君一試，本公司謂之，確不又有光，爲馬路眼鏡，
地址：太平路太平巷口
A570

日軍指定
維新政府綏靖部指定
河村軍刀兵器廠
軍刀、文官用刀、軍用布篷、青年團用具、水筒飯盒、木槍劍道防具、土木工具、警官用刀、發賣中、專製證章、一式大量批發
地址：海東路十一號 電話二一三九二號
A57?

奉祝 中央政府成立

毛能根是專洗毛、人造毛、人造絲、毛織物的新洗劑

純正新洗劑

Renown

橫行斯界的禮那溫牌

天津昭和貿易公司 天津河北崗緯路博愛里

上海昭和貿易公司 上海北四川路八號

專治痢疾腹痛胃腸病靈藥

註冊商標 健胃固腸丸

總發行處 大阪 谷回春堂

美味榮養糖果

吃一粒能跑三百米突

固力果糖果公司（東京・大阪・奉天・天津）

謹防假冒 請認商標

仁丹係功化食消毒滋補；為積充營養而造康健也

各地均有出售

G 大阪合同株式會社

染料 藥品 油脂 化工品

本社 大阪市東區北久寶寺町一丁目四二

支店 東京・名古屋・京都

支店 濱松・福山・奉天

出張所 福井・和歌山・久留米・足利・靜岡・京城・大連

油脂部化學工場 京都

在支各店 上海支店 上海南京路 電四五二一五・四一一九六二〇

天津支店 天津日本租界芙蓉街三八 電二一二三五三・二五五三一

出張所 濟南駐在所 濟南三大馬路緯七路三五一

青島駐在所 青島館陶山路三九號

工場 合同化學廠 上海閘北西寶興路四五三

在華日本紡績同業會

大康紗廠（大日本紡績株式會社）

同興紗廠（同興紡織株式會社）

富士紗廠（富士瓦斯紡績株式會社）

寶來紗廠（國光紡績株式會社）

岸和田紗廠（岸和田紡績株式會社）

公大紗廠（上海製造絹糸株式會社）

内外綿紗廠（内外綿株式會社）

日華紗廠（日華紡織株式會社）

隆興紗廠（日清紡績株式會社）

上海紗廠（上海紡織株式會社）

双喜紡績廠（双喜紡績株式會社）

泰安紗廠（泰安紡績株式會社）

天津紗廠（天津紡績股份公司）

中興紗廠（倉敷紡績株式會社）

東華紗廠（東華紡績株式會社）

豐田紗廠（株式會社豐田紡織廠）

唐山華新紡績服務公司

裕大紗廠（裕大紡織股份公司）

裕豐紗廠（裕豐紡績株式會社）

淋疾斷根

五淋白濁・一瓶斷根

本世紀醫藥界最大收獲之 急性 慢性 淋疾 短期內服藥 直接治療劑

本劑為日本斯界嚆矢之二基性「吐兒販阿米土」劑本療法以專用內服藥將人體內之血液細胞體內組織及各種機能均在早期內變成一種含有强烈性抗菌力之組織以制止一切淋菌之活動其効對表面淋菌之消滅蓋不待言對潛入深部之淋菌亦可完全撲滅

1 抹殺淋之真價 抹殺淋爲最高純潔化學藥分配合劑故對治愈率亦最高並無他種危險

2 本劑對於療士最誇於世者即對一切淋系分秘物均在最短期內（普通服藥在三日內（服一苦兒後）即可奏効

3 治療上發生種種障礙之女性淋病亦可藥到病除

4 本劑對於感染後初期急性淋病及次期急性淋病以及最難治之慢性淋病均可藥到病除完全斷根

用法 一日三次。每次三錠。連服三日後即休服五日此一週期稱爲一苦兒若須續服時可照上法反復服用

適應症 淋毒性諸症。腎孟炎。膀胱炎子宮內膜炎。其他一切尿腎諸症。葡萄狀球菌性諸淋症

藥價低廉 包裝 廿錠 五十錠 百錠

文獻送呈

抹殺淋片

日本・大阪市北區堀上町三十八番地

發賣元 興亞新藥社

製造元 黑田藥品商會

（各地著名中西藥房均有出售）

生活

家庭園地

妯娌間

…定仲…

「妯娌」，是弟兄二人所娶的妻，相互而稱的名字，這恐怕任何人都已知道了吧！她們的丈夫，因是弟兄，所以關係也就密切起來，而且在大家庭之中，弟兄一多，妯娌也多，對於家庭內，有了內助，至少有相當的便利吧！

但是，因了妯娌間，太有密切的關係了，終於使發生許多的問題。誰都知道弟兄的感情，這爲的他們自小生長在一塊兒，而且同父同母，有血統關係，不會有什麼破裂的事情發生，但妯娌間呢，性情各別，在未出嫁前，都各有父母，各不相關，一旦出嫁，入而成爲「妯娌」，雖是一家人，但多少有些二樣，和衷共濟，團結一致，更是一件談不到的事了，下面就是妯娌間發生的幾個惡劣現象：

（一）各人因了天賦的聰愚，而引成妒忌，猜疑，而開始輕視起來；

（二）從輕視各人做的事情，而引成不滿意，終於就不和睦了；

（三）由於不和睦，面上雖假仁假義，心中便恨之切骨，結果便有意見的發生了；

（四）翁姑的不能一視同仁，看重大媳，而輕視二媳，於是妯娌間，又由意見而引成感情破裂，更由不合作而變成雙方口角，最後成了仇敵一般，正式決裂；

（五）妯娌間既發生口角，毫無感情關係，便囑自己的丈夫，也要參加她們的集團，和弟媳或兄嫂，不要和睦，囑自己的丈夫，在妯娌間口角時，要協助，俾增加實力，而可得最後的勝利；

（六）妯娌間醞釀成弟兄不和睦後，又繼續的搬弄翁姑是非，給自己的丈夫聽，促成父子間或母子間的感情疏淡，或竟聽信而幫助妻子口角；

（七）有了上面的幾個現象，結果使一個好好的家庭，變成：

A妯娌間和仇敵一般，各自爲政，漠不相關；

B兄弟間和常人一般，感情疏淡，不知手足之誼；

C父子或母子間，忘記了養育之恩，傲傲然不顧親近；

D由於上述的現象，便發生口角，相罵，毆打，結果大大吵鬧，生活悽苦；

E生活一悽苦後，便開始延聘親戚，長輩，公正人，正式分家，分成了許多小家庭。

上面所舉的現象，却是實有其事，而且在鄉間，很是普遍呢？不過，要使大家庭有甜蜜生活的話，那必定要想良好的方法解決才行！這裏，且舉幾個出來，供諸位的參考，是否有效果，那不得而知了。

（一）監視妯娌間的言行——妯娌間不和，一半由於弟兄的馬虎，不顧問所致，如果認眞的，時常監視她們的言行，一有了不滿意事，隨時勸解，或自己操作，隔離她們，那就可不致發生不幸吧！

（二）灌輸婦女德行的知識——除了日間，注意她們的言行外，一到晚上，在睡覺時，丈夫可把婦女的德行及賢淑等的知識，隨時灌輸，讓她們起心的感動，而可保持以後妯娌間的感情。

（三）弟兄應有判斷力——上面已講過，女子的氣量狹窄，時常要生嫉忌，甚而要在自己丈夫的面前，搬弄是非，那是，自己非有判斷力不可，對於妻子的話，要逆來順受，予以考慮，不可一昧聽信妻子的話，致引成不睦，並要隨時開去她們的隔離。

（四）設法使妯娌間隔離——大家庭之內，因爲妯娌時常在一塊兒，所以要發生爭吵的事件來，現在要救濟法，把她們妯娌間，除了吃飯等在一處外，其他時間，予以隔離，少接觸爲宜；或者丈夫的職業，是在外面的，那可搬出去，免去惡劣的感情。

（五）翁姑等的態度嚴肅——做長輩的，如翁姑等，態度要絕對的嚴肅，要一視同仁，不可袒護某方，要時常的聯絡，如果妯娌間有意見，宜施用正當的手段，處置她們的一切，這樣，雙方的惡感，一定可免去吧！

妯娌，在家庭中，占有重要的位置，如果有了上面所說的現象，那家庭生活，一定不能圓滿？因爲這是家庭中很重要的問題，所以我特提出來，和諸位共同研究，同時希望現在的一般妯娌們，速即的免去這種不幸的現象。

簡雅而又美觀的家庭裝飾

孟平。

室內傢具要簡單雅緻，佈置的式樣常常換新樣，但一桌一椅都該放得適當，我現在要把每一間房裏用的傢具寫出來，我的意思並不是健全的家庭非有這樣的傢具不可，中式傢具佈置得好也不差的。

（一）客廳和餐室　雙人靠手彈簧椅一只，單人靠手彈簧椅一只，彈簧椅二只，西式碗櫥一只，套茶几一套（三四只），小圓桌一只（宴客時可加七圓桌面），花盆架一只，草地毯一塊，（如有鋼琴亦可放在客廳），桌子和茶几上放檯布，上面放一瓶花或裝飾品，牆上圖畫，對聯，要精美的，不必太多，窗上掛美麗而經洗的窗帘，他的式樣當然是要配窗的樣子，顏色要配牆和室中傢具，電燈罩亦要美麗，別緻，經濟的，牆最好油漆以便洗刷。

（二）書房和客人臥房　書櫥，椅子二只，書桌一只，彈簧睡榻一只，上面放三四只靠背墊子（夜裏可作牀用），牆上掛山水風景，窗上掛美麗窗紙，牆須油漆。

（三）臥室　兩隻單人牀，中間放一只夜壺箱，上面放一隻檯燈，牀前地上放一塊地毯，梳粧臺一只，大櫥連五斗櫥一只（半邊高半邊低，高的裏掛衣，低的上做四個抽屜），牆上掛美麗動情的風景，窗上掛美麗的窗帘，牆上油漆。

（四）小兒臥室　小孩的傢具顏色要鮮美些，東西越少越好，使他們有寬餘的地方游玩，裏面祇要放小牀，小櫥，（上半節掛衣下半節二邊做二個抽屜放衣服和玩具），小書櫥像衣壺箱大小，小書桌小椅子，牆上掛些模範人像，格言，地圖，風景畫掛得低些，使小兒看得見。

（五）亭子間　大門帘以隔僕人臥室和雜作間，如亭子間小，僕人可卅二層疊牀，雜作間內可放一食物櫥，方桌，椅子，牆不必油漆，牆上掛些風景畫。

（六）廚房　牆頭漆白色，以便常常洗滌清潔，裏面除灶外，放一只桌子，二條板櫈，二只小板櫈，以便洗衣時長櫈上可擱一塊板，僕人吃飯時亦好用他，一個紗櫥，牆上釘二塊板，放鍋子等物，全屋的椅子，最好做一個式樣，那麼宴客時搬到客廳去用，不致零碎不齊了。

在末了，我總括說一句，健全家庭，是一對夫婦努力下創設的樂園，所以人間一切痛苦，都能在這個樂園內消滅。

照相說明：日本東京四谷區永住町東洋美術製帽學院，以時入春季，各界仕女所需之帽甚夥，特令全體學生，於實驗時，製作多數帽樣。（圖係新穎帽式之二）

不可忽視的兒童疑問

·堅·

「媽媽這是什麼東西？爸爸這是爲什麼原故？這是怎樣做成功的？」求知心切的兒童，常是這樣連續不斷的發問，但怕麻煩的家長，也會這樣回絕他：「小鬼，眞討厭，你自己白相去吧，快去，快去，這不要你來問，不要麻煩我！」

受阻的兒童是慢慢的走開了，怕麻煩的家長對這事是漫不注意了，他們那裏會想到這是兒童獲得知識，擴展知識的最大阻力呢！

兒童求知慾的另一個障礙就是嚴父，做父親的，在舊式家庭中，似乎有這種說法，所以子女看見父親，就害怕起來，照現代教育原則上說，這不但不合兒童心理的需要，更能摧殘兒童的幸福，使兒童有疑而不敢問了。

我們知道，兒童的天性是好問的，天眞爛漫接連不斷的；會指東問西的提出種種疑問，希望家長們用和藹的態度，圓滿的答覆他，詳細的解釋。

這裏附帶要說的，譬如兒童發問「飛機怎樣會飛上天空」的問題，而家長所解釋的祇是：「名稱叫飛機，當然會飛上天空」的話去塘塞他，這樣答非所問的，兒童當然不滿意，縱使兒童不再追問下去，所得仍是模糊。倘然是賢明的家長，一定要和兒童，把飛機的構造上的物理作用，和空氣壓力的關係說明一下，如兒童仍有興趣，可和他約定去找關於飛機和空氣的研究材料，這樣或許養成研究科學的興趣，而爲未來的科學家呢。

關於家長觀察兒童的判斷力，往往有錯覺發現，他們看到好問的，說是太頑皮了，須知好問的兒童不是頑皮，是求生存擴展知識的基礎，不多說話或不好活動的兒童，多是出於天性或環境的影響，應該尋出他的原因來，如出於天性，要引誘他多多說話，如爲環境影響的，應設法把環境改良一下，再啓發他，這樣，或許能發現出人們意想不到的智慧來。

從兒童口中的「是什麼」「爲什麼」「怎樣」的疑問，去激動家長們的嚴密注意，一掃過去怕麻煩，忽略兒童求知慾和濫用威權的觀念，這在家庭方面是應當的，在兒童方面是幸福的，况且他還有無限的希望呢！

如何選擇兒童玩具

：冰士：

玩具，就是兒童的好伴侶，若是這種伴侶選擇適當，可使兒童行爲正當，思想敏捷，簡單的來講，玩具猶如成人的朋友一樣；遇了好的朋友在一起，知識可以增加；遇到壞的朋友，行爲則隨之墮落。假使，兒童的玩具選擇不適當，常會發生意外之危險。

我常見到多半的父母，都忽視了兒童，更不注意兒童玩具的選擇，多任其所欲，亦不加以指導，常常鬧出意外之事來，比如兒童玩插花針刺破了手；玩銅板吞入肚內；玩小鐵珠滑入咽喉，這是多麼的危險呀！

再加之現代各國，商業競爭非常熱烈，各種出品，力求合乎社會人士心理——尤其對於兒童玩具，重於美觀，而不合安全規律，殊失危險。

選擇兒童玩具，以適應兒童心理正當的需要，和培植科學化的機能爲目的，以安全衛生爲原則，現將有效條件敘述於後：

（一）對於幼稚的孩子要選擇能促其思考的；當要注意，忍耐及持久的，需要用心思後才能配合的。

（二）對於個性執拗的孩子，應選擇能依規則而遊嬉的；需要想像及推理力的，能喚起同情心及好奇心的。

（三）對於缺乏同情心的孩子，應選擇足以培養想像及推理力的，足以培養注意及觀察力的，足以培養克己力的。

（四）對於缺乏實行力的孩子，應選擇需要用心思後才能配合的，能繼續運動的。

（五）對於對事物不發生興趣的孩子，應選擇可以養成實行力的。

如能照上面所舉的方法辦，那麼，孩子便能循着理想的路徑發展的了。

另外要講到避免的操作：凡屬於神怪兒惡之玩具，切勿給兒童，以免培養迷信思想。

現色之玩具，勿給兒童，以免手頭染污，及玩具失其原形。

有毛之玩具，禁止給兒童，則因毛易蓄污物，細菌（微生物），跳蚤等，易傳染疾病。

有異聲之玩具，禁止給兒童，以免夜間惡夢。

能看不能玩之玩具，勿給兒童，以免掃興。

凡小針，小刀，小珠等之小物，切勿給兒童作玩具，以免兒童發生意外之危險。

求是齋經濟論集（二一）

諸青來著

（乙）貨物交換制不易施行者，如左列各點：

貨物交換制，原爲謀國際貿易之平衡而設，我國對外貿易，除在歐洲大戰期間，略有超出外；其餘各年，均爲入超，蓋以地利未盡開發，工業又甚幼稚，機械原料，以及日用所需，多仰給於海外；欲藉此制以謀貿易平衡，無論對外交涉，未必成功，即使外人就範，舶來品爲我所必需者，我究不能不用，如此則國際貿易，安能保其平衡耶？此其難行之點一。所謂貨物交換制者，二國間之進出口貿易，由雙方協定，設法使其平衡是也。縱使我國對外全體貿易，能達平衡狀態，各別貿易，未必進出相等，對甲國爲出超；對乙國則爲入超；國產可暢銷於甲國者，在乙國則需要極少；某國貨品爲乙國所擅長製造，或產量豐富者；在甲國製造不精，或出產有限；情形既各不同，欲求一致，此其二。貨物交換制，濫觴於德國，因德國管理國際匯兌，進口貨價之結帳，甚爲困難，乃由實業界領袖合組一機關，稱爲「國際貨款清算處」，此機關介於輸入商與輸出商之間，與國內外各方面接洽，互換商品，得以出口貨款，抵付進口貨款，是爲此制施行之嚆矢，據聞德國因埃及之棉，以其所製肥料相換，輸入丹麥之牛，易以克虜伯廠之機械；輸入匈牙利產之小麥，以其所製染料抵付券價；此一例也，又如印度對日本製之布匹，以高率關稅，值百抽七十五；日本則以不用印棉爲抵制方，一再磋商，乃決定由日本輸印布匹每年最多四百兆碼，印棉輸日最多一百五十萬包，其關稅則由值百抽七十五減去二成五，（即值百抽五十），換是日印協議成立，此又一例也。

照相類

合衆照相卡紙公司　南京洪武路八條巷三十二號　出品精良　價格低廉　定印牌號　不另取費　A627

新開　新都電光照相　欲攝現代化藝術照片？請至　駕臨試攝　高尚藝術　定獲滿意　精美出品　地址　夫子廟貢院街國際聯歡社新屋　A528

大同照相館　特備自動轉鏡　經售照相材料　專攝機關集會　定價格外公道　南京中山路國府路口電話二二一五六九　A510

王氏電光照相　高貴照相　祇有夫子廟貢院街　普通代價　A511

洋服類

大新公司　建康路中一五一號　花色大本營　綢緞絨綫　薄呢袍料　高級西裝　女子大衣　服裝專門家　大減價　A542

南京市洋服業首席　三江衣莊　高等西裝　專家製裁　女子大衣　新式樣　遷移建康路一〇一號原成陸鼎號新址　A464

鞋帽類

盛錫福
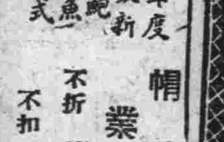
本年度最新鮑魚式　帽業　自製自銷　不折不扣　權威　大開　宗始　草帽批發　發行所建康路之山街　A51

夫子廟　華美男女鞋室　本號係由上海大中原大香賓女鞋專家之聯號特在本京夫子廟分設營業最近上海最時式男女各樣式美觀工精料重取價最平凡已購本號鞋各界無不贊美樣式玲瓏歡迎參觀比較　高貴名鞋　A515

天津三聚鞋莊　中華路一八〇號　本號出品新法製造時式名鞋男女新樣高等皮鞋　原料飛漲之際　製造特加精良　貨高價實信譽　仍選最上材料　出品完備優等　久蒙賜顧贊許　A514

醫藥類

國醫徐又椿　小兒內婦科　門診上午八時至一時　出診午後二時起　地址（大香爐小巷口天壽全藥號）

厲羣牙醫師　診治科目　口腔外科　鑲補　拔牙科　治療保存科　牙列矯正科　門診上午九時至下午五時　院址　中山北路五〇八號鼓樓醫院南首　A551

竹口醫院　科目　產婦科　性病科　內外科　電療科　眼耳科　喉鼻科　齒科　小兒科　住院　病房清潔　房屋清靜　最宜療養　院長　醫學博士　竹口文雄　院址　洪武路洪武街正里　電話二二三四七　A546

神針治病　以針導氣　不粘皮膚　專治男女老幼內外一切疑難大症　吳建成啓　地址　洪武路八條巷西首一號　A620

廣東醫院　程立鈞醫師　專門戒煙　戒毒　凡有鴉片紅丸白麵不論新舊老癮或曾戒復吸者本醫師以最新特效療法一二星期便可徹底斷癮戒時絕無痛苦不礙工作　統理內外各科　戒煙章程函索即寄　院址中華路府東街

樵山醫院　專治內科外科性病科　附設一純齒科部　特設電療科愛克司光線　門診每日上午九時至下午四時　星期日下午休診　出診每日下午四時至七時　星期日祝節日全日休診　院址中山路二一七號　A593

省三醫院　內外科　花柳科　女醫接生　產婦科　小兒科　包戒煙毒　院址　碑亭巷二四七　A552

中青齒科醫院　科目　口腔外科　拔齒科　治療科　鑲補科　齒列矯正科　院長　齒科醫師　林中青　院址　邀府西街四五號　電話二二四三六號　A553

博濟醫院　恢復診病通告　本院在京開設十有餘年專醫男女各種性病因原有房屋在事變時被焚特在沿寧府大砂珠巷恢復診務除備有各國新藥及清潔病房外特購新式電療機以佐治療特此通告　時間　上午十時至下午六時止　性病專科醫師　顧洪樸

國醫推拿專科徐希濤　回京應診　兒科專家　兼內婦科　南京新報社　復興路首後街八號　A555

中醫張仲樑　兒科專家　兼內婦科　診所　明瓦廊九十八號（原住新街口）

南京鍼灸療養院　門診部　療養部　金針科醫師李靖方

崔俊良診療所　專門梅毒淋濁　統治內外各科　診資十元注射自備　地址昇州路西端米巷口　A559

葆初診療所　謝惟仁醫師　照常應診　主治內外各科　尤精內科及花柳科　時間上午九時至下午四時　地址昇州路二六三號　A554

周炳華醫師　主治內外　花柳各科　原在太平路設太平診療所事變後遷移白下路昇平橋一二六號　A560

精神戒煙丸　月銷二萬多盒　經理五百餘家　如無超然功效　那有超然成績　本品發行以來專戒鴉片嗎啡等癮每盒一元可服三日減三份之一（附送補血丸）　南京經理　濟倉藥房　上海發行　建康路太和藥房

康福多　純淨及含鐵性　片劑液劑　功效相同　A501

白敬宇眼藥　主治，沙眼，雲翳，及各種時行目疾　世界馳名家庭常備藥！　店址；南京朱雀路太平巷　本外埠各大藥房均有代售　A565

百速力達母膏　春癬瘡疥頭暈牙痛感冒傷風濕疹脚氣士女化粧皮膚保健惟一良藥全國藥房洋貨店均經售　多田洋行經理　A516

止痛　阿司匹那爾藥片　專治　頭痛月經痛牙痛筋骨疼痛及一切疼痛藥性和緩　德國製藥廠出品各大藥房均有出售　A518

新海洛斷癮　鴉片、嗎啡、海洛英、戒煙新藥！　新海洛斷癮爲本所藥技師苦心研究數載發明之世界第一戒毒新藥本藥功效神速無藥癮之弊分皮下注射及內服錠片兩種服用此藥當在五分鐘內即能止痛鎮靜使全身機能振作興奮安眠誠爲世界戒毒之第一奧妙新藥　注射用一〇管入五〇管入一〇〇管入　內服用三〇片入一〇〇片入　總發賣元三省合聯　南京各大藥房均有代售　新藥北京出張所　A517

新民大藥房　太平路一五五號郵局對面　經銷中日歐美各國著名新藥及化粧品等定價低廉歡迎惠顧　A567

寧嗽保肺丸　直接有止咳除痰之力　間接有防癆保肺之功　主治　新久咳嗽　各期肺癆　夜起多痰　不安眠　蘇州觀西大街濟盛藥號發行　南京經理夫子廟東首慶生藥房

强身保腎丸　買一盒送一盒　每盒一元

漫談愚人節

丙明

今天又是愚人節了。

四月一日爲西人的愚人節EVERY FOOL DAY，又名萬愚節，始於什麼時候，現在已不可考，在這天，說謊，愚人，嘲弄，調謊，都不干禁例；每年到了這天，大家都別出心裁想些新花樣，和人家開玩笑，博得大家的開心喜樂，所以每年到這天，到處說要鬧出許多笑話來，以點綴這天的令節。

這裏有幾則關於愚人節的笑話，拉雜記些出來：在英國坎拿大（CANADA）洲的木商叫漢克（HANKER）的，他底兒子是一個頑皮的小天使，這位漢克先生，平時雖不放縱他，然而都很鍾愛他，因爲疼愛的原故，對於他的活動，便任他的性，所以這個頑皮小寶貝，便發揮他搗蛋的天才，愚人節那天，他到公共電話房裏，打了個電話給警視總報告他林場裏暴動，當然囉，警視廳對這緊急的事件，那能放棄了自己的責任，隨時出動了大批武裝警察，驅車前往，這裏他又打了個電話給林場的管理員，說有大批土匪，化裝了警察來包圍林場，叫他們竭力抵抗，一方面，他又打了電話到市政廳去，用了駐軍的名義，請他們去參觀野戰演習；他自己同着他底朋友們，事先坐了汽車到林場的隱落處去作壁上觀；林場的管理人，一面齊集了武裝護衛，一面打了電話給他父親，警視廳在動員了武裝警士之後，也打電話他父親，告訴他林場暴動的事，兩種不同的電話，急壞了漢克先生，連忙分頭阻止，一面又同了警視廳伍長乘車前往，但是，下午三點鐘，警察和工人們，已經接觸起來，在漢克先生和伍長們趕到阻止後，市政廳的人看得魂神飛喪，而這位小天使樂得口開手舞；從容地下來，叫着：『今天是愚人節啊！』事後檢點，林場裏的工頭和武裝警士一人，都受了傷。

去年——一九三九年，上海發生了兩起愚人的事件，中央捕房在四月一日那天，忙得不亦樂乎，事實是這樣的：有一位不知名的外籍小姐，打了電話到捕房去報告大西路盜规傷人的案件，捕房當即派了中央捕房的紅色警備車，滿裝武裝警士，前往出事地點，到了那裏，一無動靜，四捕的捕頭，知道上當，打道回房。

這位小姐也眞頑皮，尋過了捕房的開心，又打了個電話到衛生處說在愛文義路汽車輾死人，在救護車開到了愛文義路的時候，幾部救護車都在掉頭了，他們知道受愚，祇好回去，但是在回後又有電話報告膠州路，殴鬥人命的請求救護的報告，明知是謊，但又不能不去，結果到了那裏，和愛文義路的情形一樣，這天共計忙了一天，出發了七次，祇有兩次是眞的，其餘的五次都是受愚的。

還有，救火會在那天也同樣地受騙，英法兩租界的救火車，成日地在馬路上疾馳着，一會兒××公司，一會兒××銀行，救火員忙得滿頭大汗，那天，并沒有火警發生，救護車和救火車，跑來跑去，都是愚人節的點綴。

何處是我的家

向高

我正在家里閒得無味，托着頭向窗外呆望，看着一片片的雲飛着，適有同學趙小姐來，偶然中她告訴我她們鄰舍的事到引起我無限的惆悵。

她說「我東面的鄰舍，是一對中年夫婦一位年約六十的老太太，和一個剛五歲的小孩；他們絕少同鄉親戚，偶然因事接洽，態度到很和氣，只是一家人莫明其妙的愛哭，尤其是他家的先生，就是這位中年男子，似乎有些神經病，病一發足，就是一陣怪叫「何處是我的家」。

「我奇怪着有神經病的人，也可以做事嗎？聽說他家先生，每月有二三百元的薪水，那位置也可算不小了，我不曉得政府爲什麼要錄用他，我的二哥沒有神經病，偏偏又找不着事體，我担心着要是在辦公室里發起神經病來那怎麼辦呢」？

「我更奇怪，是他一家人的怪脾氣，愛哭，太太要哭，小少爺更愛哭，甚至於討位先生也愛哭，說起故鄉，哭！提起親友，哭！看見同鄉，哭，有時看見報紙，哭！看雜誌，也哭！後來想是成了習慣了吧，率性過節也是哭，過年也哭，記得哭得厲害的時候，大約由早晨斷斷續續的一直到夜里，恐怕飯也沒吃，呀！眞餓得他們餓得」。

「我尤其奇怪那位神經病先生的怪叫「何處是他的家」。我們兄弟姊妹每次聽到他的怪叫時，就不期而然地說「神經病你眞是神病呀，現在你住的不是你的家是什麼」因然我們的聲音很低，他們未必聽見，但是確實的，他現在住的確實是他的家，上次，戶口總復查時，明明記了這是他的家，那有假的哩」？

我也曾想過那位神經病的先生，不是南京人的關係，其實這也太偏見了，以我家比喻吧，我爸爸是常州人，媽媽是蘇州人，我們兄弟姊妹也未必個個是南京所生，爲什麼我的家爸爸承認，媽媽承認，親戚也一致承認，並且一點不聽見爸爸怪叫道：「何處是我的家」，而且……

趙小姐年紀雖小，口齒到十分流利，話得他有層有次的滔滔不絕地說，可是我懷疑起來，所以不願意再讓她而且下去，即忙用話截住她，並且很鄭重地問道「你們的鄰舍是那里人？」

「聽說他是重慶人」。趙小姐不經意地答覆。

「啊！唉！家！何處是我的家！」我像受了重大打擊似的，自然而然地低下頭去，兩人靜思沉默了好一會，趙小姐忽然怪叫起來。

「怎麼！怎麼！你也哭了」！

（完）

渡船口

淮萍

春天，三月裏的春天。

風吹在人身上，醉燻燻的。

早晨，天才亮，小牛子他爸，這六十多歲的老頭子，坐在碌碌上吸烟，看着小牛子把一束束的豆稭，捆成一堆堆的，臉上滿佈着一條條的憂痛，本來六十多歲的人，皮子是該皺了，加之這幾年貧病的交憋，是使他越顯得蒼老了。

『聽說這幾天草價越發的高了，你上鎮上去，要價要當點心，別昏卯啦。』老頭子，鄭重的告訴小牛子。

『草價，我到不生問題，就是渡船口這些老總來討厭』。

『唉，這有什麼法子，你走那裏多說兩句苦話，讓他們慈悲慈悲，也許不成問題』。

『[illegible]上一般憂愁，像落田前蒙着陰霾一樣的濃厚。

『不行嘍，上次劉大一担草，不是硬生生的給沒收了嗎？後來還給一頓打』。

『唉，這種時代，眞是過一天怕一天，到什麼時候，才能太平』。

小牛子把草捆成兩個大小相等的草堆，從場角拿起桑木扁担，起草，走出場上，往着到鎮去的路上走去。

『孩子，凡事當點心』。老頭子望着他兒子叮囑着。

小牛子挑着草，轉了個灣，老頭子看他走遠了，深深的歎了口氣，回到屋裏。

小牛子邊挑着草，邊向前走，『到渡船口時想什麼法子混過去』。他想着，越想越怕，他想到上次劉大的事情，他想到他爸的叮囑，他一步挨一步的向前走着，終於，爲小牛子心中很怕的渡船口，呈現在樹林子的那邊，小牛子一陣心抖，不由的身上就覺得一陣寒，兩個腿子也就在褲管子裏打轉。

拐過灣，穿過樹林，小牛子走到渡船口，河那邊站着不少穿藍布制服，拿着槍的老總，河下來往不少大小不同的船隻，幾個穿着學生裝拿着鐵條的在稽查，在老總的庇護之下，忙碌的在各個船上往來，間或還聽到幾聲叱罵的聲音，當然，這是查稽員在向船夫發怒了，小牛子聽了是更加恐怕。

渡船到了這邊，小牛子挑着草，跨上船頭，並且很便當的付過船錢，小牛子不尋珠的望着對河，心裏在不住的打轉轉，像大河中狂流不定的水，一刻也不靜止，心越跳得凶，小牛子越不定神。

船，劉穿過大河，靠着碼頭停住，小牛子跟着大衆走上岸，岸上站着兩位老總，四個眼珠在滴溜溜的向着小牛子打轉，像早就知道他要來，在等他一樣。

『隊長』，小牛子走到岸上，毫不遲疑的向老總們請敬一聲。

『草上那去』。老總中之一位，走到小牛子身旁，向着草問着。

『上鎮去賣的』小牛子一臉笑的回答，但心裏却在只是抖。

『上個的，哼……』老總板起面孔，『故意高抬市價，我們營裏有草沒草，全沒想到，沒良心的東西』。顯然的老總是怒了。

『隊長，我們不敢，我今天還是第一次』小牛子還陪着笑臉。

『放屁，第一次，大前天我分明看見你挑草走這兒過去，給誰講謊。』接着『拍』的一聲，小牛子吃着一記耳光，他不敢發怒，他帖記着他父親的話，多說點好話。

『隊長，你行行好事，我委實不說謊』。

『混蛋，你不講謊，難道是我講謊，全沒良心的東西，我們爲了你們老百姓，吃辛受苦，日夜不停的保護你們，居然你們連草都不賣給我們，好，你這忘八蛋，給槍斃了吧！』老總，越說越來氣，提起槍，『叭叱』他拉着槍機，給子彈登堂。

小牛子，可眞嚇死了，連忙跪在地下求饒。

『隊長，別忙，老陳，』給老總站在一起的另一位弟兄，連忙攔住槍，他給小牛子講情，『留他一條狗命罷，教他把草留在此地，算是小罰，下次再這樣，可就不饒他，今天饒他一個初次』。

『老總，你饒饒我罷，下次不敢了。』小牛子只好認錯，心裏像鄉麻樣亂了，抖抖的說不出話。

『眞便宜這小王八了』老總，把槍仍套上肩膊。『下次再這樣，一定槍斃，滾蛋』。

『聽見嗎？草丟在這兒，今天饒你初次，下次如此，一定不饒的啟，滾吧！』另外一個老總，這樣向小牛子說着。

『聽見，隊長，下次再也不敢了』，小牛子從地上立起，眼眼的向着草担。

『怎樣，願不願？』老總又怒了。

『願，隊長』。小牛子望了老總，爽爽快快的回答，心裏委實捨不得這草担。

『願，怎麼還不走，是不是討打兩下』。

小牛子曉得是沒法了，一步挨一步的走上渡船，岸上河下不少的人望着小牛子，他像失去魂一樣，立在船頭上望着這不斷的流水，心，像浮雲般飄蕩不定。

散文

陳鳴雅

（一）—夢—

夢如寂靜天空中的流星，時常夾着尾巴，帶着悲哀與往事，在你的腦海裏，輕輕地滑過去！

雖然會自己慢慢地淡了，模糊，但心靈上虛幻的傷痕！却遺留下模模一樣的味道，使你感到飄渺地，無窮的回味！

（二）—到春來！—

春的消息，已從梅梢上透出來了！

一切都不是害怕着？握手時，感激地自然流露出來是欣喜與淚痕！……因爲往事是這樣地！

綠春來也是如此。由遠地的家鄉裏，傳來音信說：「你手植的小樹，已然高與屋齊，到春來，會冒出嫩芽，由翠綠的芬芳裏，喚到你童年的回味；……但是，那株老茶樹，已然枯死了。……」

這不曾傳來一串淚珠一伏繞着的思潮，使我暫時的茫然了。

（三）—一杯水—

偶而未留意，將墨汁水一瓶，翻灑在書桌上，那墨汁一直流到盛滿了淨水的杯子下邊，墨汁不住的浸流着，那杯中的水靜靜地不動！

假若從天邊飛來一注勇士的血，將這杯子給撞破了，那末，淨水要助着墨汁浸流着更快了！而且那且至少也攪和在墨汁裏。

這總盆杯是玻璃的，太易破了。假如杯子是命的，那末，或者那一注熱血能攪在淨水裏越發鮮豔了，那杯是不能破的。可是沒有人用金杯，一向沒有人用金杯。

（四）—鄉思—

最怕寂靜的夜裏，鄉思時常像小蛇似的，爬上心頭，繫住了思潮，於是永一縷縷的哀思，蕾，油然思歸了，但；終於被現實粉碎一除感到冰冷與殘酷，另外還有什麼呢？

沙漠中的日子

威立

昏狂的風，不停的吹着，砂子打在玻璃窗上，沙沙的作響，天已刮得昏暗了，眞覺得有些黯然。我的屋子是臨近着空曠的廣場，冷靜靜的除去呼呼的風，再也聽不到什麼聲音。枯乾的樹枝在狂風中舞動着。從窗子遙望着城北的大塔，靜靜的在那裏，平日環飛的小燕子，在狂風中，亦不見了，風吹來的只是些冰冷，却不曾吹來半點家鄉的溫暖，和慈母的慰語。

機械生活，叫人感覺日子，彷彿在沙漠中泊着，我像是麻木了。希望着休假日，而又怕着休假日。在這休假日裏，人們是都歡欣的去了；奔向她們快樂的家鄉，只有我來替人們守護寄宿舍裏，自己高興的時候，很盼望得到片刻的清靜，但是最近以來常常是心神不定，坐臥不寧。很少有片刻的寧靜。說來也是一個爲了生活犧牲的人，很少有些眞實的歡欣，手裏雖還在拿着一本書，希望看下去，始終是這一頁，不曾翻動過，「拍！」一聲，忽然窗子被吹開，飛進來許多黃沙，蓋滿了桌面，是厚厚的一層，我用力的注視着，這一片的黃沙，眞不知想在發現些什麼？

雖然已是初春的天，但是屋子裏仍然像冬天一樣似的冰冷，坐的時間太久了的時候，身體凍的像是失了知覺；尤其是脚底，眞是冷的難受。無聊的踱來踱去，天花板上的花紋，已一條條的數盡了，再找不出能使我注意的東西了。幾隻小桌子，默默靜靜的靠在牆邊；椅，默默的像在同感着寂寞，沈重的脚步，踏踏的走在室內，點綴着這冷靜。奇怪，最近以來，腦子像枯乾而失去了靈感，很少爲我有些美妙的思索，只是盲然的空耗了這一分一秒的時光。

「拍拍拍」——「請進來」，外面的人像沒有聽到我的回答，仍然在拍着我的屋門。停止了我的脚步，我眞猜不出是誰，在這狂風中還來看望我。心中有一種愉快在跳躍着。

「張先生：沒出去啊！」

「原來是侍候我們的老婆婆，白髮蓬蓬的，滿佈着皺紋的臉上，充滿了笑痕，走進來。

「啊！這麼大風吹着！」我們還是無聊的說着。

「先生們一到放假日都回家了，張先生家在那？怎麼不回去看看啊？」她一面在打掃着室內的塵土，一面很關切的問着。

「我麼？……不願意來回的麻煩」

「也是，在學校裏還能休息休息的……」她溫婉的說着。

她把室內收拾的很乾淨，自己靜靜的站在牆角，像在尋着一件實物似的，半晌才掏出一個紙捲，慢慢的打開，她的嘴角又多了一層深笑。

「張先生：勞您駕，給我看看我封信吧，聽門房說這是我家裏帶來的」。一個土黃的信皮，塗着淡黑色的字跡，我開始替她拆開：

大姐：眞是多年不想到什麼事，都能叫你老遇到了，不知何時福祥讓人打死了，把屍首扔在院後裏，今天我去打水才發現，千萬請大姐趕快回來吧，弟上

「什麼？福祥叫人打死了？是眞的麼？」她立刻像是瘋了。

「福祥是你的什麼人？」我拍着她坐下來。

「是我的兒子啊，我只有那麼一個兒子啊！我從二十歲守寡到今天，二十多年盤，我不容易呀，啊……」她號啕起來了。

「啊！那麼趕快回家去吧……」我木然不知應當怎樣安慰她了。

「張先生，我怎麼這麼命苦啊……」她去了。但是她那悽慘的哭聲，仍像在我的室內盤繞，在我耳邊環繞，心情上籠上一層深沉的悵惘，重又踏起我沉重的步戰，踏踏踏……

看茶餘話

武西山

紀事說理，駢不如散；寫景言情，散不及駢；駢文至六朝，可謂無以復加，徐庾任沈，冠冕當代。唐宋諸文翁册，無不用駢，浮語濫調，

難姊難妹（一八八）

王雪倩著

第十三回　蜜語竟癡心憐哥受蠱　良言不入耳恨妹成仇

她這明是譏刺她的話，瑤英如何聽不出來？不禁紅着臉道：這孩子從小就愛哭，和林黛玉似的。我說過她多少回，她總不肯聽。方才我和她談的好好的，她也不曉得爲什麼哭起來了？你們勸一勸她吧！」玉娟本是個爽快的人，遇到事上，從不肯思索；便沖口而出，說出話去，可以使人擔個跟頭，便知道瑤英不定說她什麼話？欺負她，又見瑤華這樣，所以她才這樣。不禁氣往上撞，哼了一聲道：「胡太太，我們可不應當說這話，不過，我和華妹在上海就共患難，可以說雖是異姓，也親如同胞。假使胡太太不要太對華妹苛薄了，無論如何，你們姊妹；比我們親近的多。你如果對她這樣；我們是同胞胡太太沒有說什麼，華妹絕不會這樣。我勸對她什麼樣子？我這人可是口快心直，不怕胡太太惱我！」她雖然沒有指出她的話來責備，但是，瑤英聽人阻處；她總以爲她或者聽見自己所說的話了；不由得羞惱成怒道：「我和你這位小姐又不認識，請你更不必這樣和我說話。我請問你！我們姊妹的事，與你有什麼關係？」玉娟見她羞惱成怒，不禁也按不住火性道：「可惜華妹這番苦心，她還想將你這樣的人勸入正軌。叫我看，你這樣人，永不會走上正軌。將來不知伊於胡底？嘿！可惜；胡先生那兩隻眼，……」她這一句話，可將她說極了，立時跳「起來喊道：「你也想上我們玉了，好好，我叫他把你們都要了做姨太太去。你也不用這樣，咱們……」小芙轉也聽不過又怕在學校裏一吵；被人家聽着太難堪了；忙將她一拉道：「這都是我的不好，偏要拉你來參觀；咱們回去吧！」瑤英還乜個不依，八個不依的吵嚷。小芙攀拉帶扯，將她拉到外邊；忙回了工廠。這裏瑤華因爲姐姐如此一鬧，不僅自己想勸她的話無效；還吵了個一榻糊塗；越使玉娟看不起她了。她這時眞是百感交集，不知如何是好；倒在床上只是嗚嗚的哭了起來！玉娟雖然也氣的粉面焦黃，然而，見瑤華哭的淚人似的，她也不好過。

遺精早洩 外治妙藥 愛力多

三日包好 疥瘡 濕毒 無效還洋

菜館類

利記 都益處酒菜館
有華貴的禮廳 讓會最佳 有寬暢的房間 坐位舒適
有高尚的筵席 價廉味美 有新時的酒菜 飽君口福
有上等的廚師 烹調精良 有妙齡的女郎 慇勤招待
夫子廟貢院街 A683

元記 別有天菜社
值此春光明媚 新房間華麗雅致 ……
地址 夫子廟大新姚家巷口 電話二二四三九號 A523

新亞酒樓 地址 朱雀路中四象橋南
燦爛春光撩人春意 共登斯樓開懷暢飲 際此時也與素心人直疑天上非人間也
本樓設備雅潔 美點精緻 各界仕女 請嘗試 名廚 佳餚 招待 週到 A520

諸君如欲叫菜定廳請撥電話二二一八五四號

明湖春粵菜館
星期美點 廣州時菜
地址中山路四一號東和劇場對過 A521

浙紹 六華春酒菜館
地址貢院東街 電話二二七四七號 A522

樂園飯店
本社專辦 零折碗菜 蘇滬秀妹 維新筵席 隨意便酌 隨堂招待 改良和菜 早晨細點 如蒙惠顧 各省佳餚 應有盡有 竭誠歡迎
地址朱雀路一百三十一號 A524

大東酒樓
高尚酒席 隨意小酌 應時佳餚 零折碗菜 特聘請新到蘇滬妙齡名妹招待服務 早茶細點 早晨茶資奉送
地址夫子廟貢院東街 A527

福昌飯店
甲等房間每天日金十五円 乙等房間每天日金十二円 早茶日金一円五十錢法幣一元七角五分 午餐日金二円五十錢法幣三元 晚餐日金三円法幣三元五角
電話22577 （二樓）餐廳 電話21695 （二樓）旅館 電話21696 （三樓）旅館 電話21697 （四樓）旅館 電話21698 （五樓）餐廳
南京中山路七十五號 A533

大陸 西餐館 牛肉莊
中山路一一七號 電話二二〇九三號 中山路二二五號
自製各種德式香腸火腿 選運青島黃牛肉 各種食品 一應俱全

大王 南京 好好樓酒菜社出品
名產水晶餚蹄 製法精良 與衆不同 旅行饋送 最爲相宜
地址夫子廟首都戲院對面 A529

太平洋酒菜館
地址夫子廟貢院街 電話二一七四八
本號附設津川名菜 女子招待 室氣流通 咖啡部 各種筵席 房間清潔 如蒙惠顧 隨意便酌 坐位寬暢 特別歡迎 A531

豫豐泰協記酒菜社
地址新姚家巷廿九號 電話二三〇六二號
浙川廣菜 精美細點 大小宴有 應有盡有的 樓下 部 熱酒燙吃 經濟小酌 A532

新開 吳宮飯店
各界旅客注意
房間優美 佈置新穎 附設浴室 器具摩登 花園別緻 清潔衛生 開幕伊始 禮堂富麗 空氣新鮮 茶房訓練 定價低廉
地址 慧園街 電話二二九四二 A526

茶食類

南京義生糖廠
「本廠上海分此座落南京下關中山橋實善街永森里二號」
玉冰糖 白綿糖 金…… 賜顧無不竭誠歡迎 A515

夫子廟 小蘇州號 茶食糖果
自製茶食糖果 應時罐頭食品 應時椒鹽茨菇片子 按時各色細點 洋酒 啤酒 汽水 上市 A534

中華路 祥和
中外洋酒 應時各色細點 各種水果罐頭 精美盒裝餅乾
備貨充足 零趸均歡迎 A535

馬慶康公司
自製 經理
改良椒鹽餅乾 甜咸麵包西點 海寧洋行各色糖果 馬寶山糖果餅乾
中華路一六五號 A36

萃華 第一支店
中山路珠江路西口
本店經理上海海寧洋行「甜心牌」各種機製糖菓！花色繁多，定價克己， A537

太平村 夫子廟支店
玫瑰牛梅 沉香橄欖 清口梅皮 白糖楊梅 透味燻魚 美味香腸 應時 夾沙猪油 青糰子